Comisión Mundial de Áreas Protegidas (CMAP)
Informe 2017-2021

Presidenta: Kathy MacKinnon

1. Misión

Elaborar y aportar asesoramiento y políticas de carácter científico y técnico que promuevan un sistema mundial de áreas protegidas marinas y terrestres gestionadas eficazmente y gobernadas de manera equitativa, especialmente las áreas de particular importancia para la biodiversidad y los servicios de los ecosistemas.

2. Visión

Las áreas protegidas son reconocidas y valoradas como piedras angulares en la conservación de la naturaleza y como soluciones naturales a los desafíos mundiales, aportando beneficios a la salud, los medios de vida y el bienestar humanos.

3. Meta

Una mayor concienciación acerca del papel de los sistemas de áreas protegidas bien gestionados que están en la base del bienestar humano y los medios de subsistencia, y que sirva como argumento para aumentar el nivel de las inversiones en las áreas protegidas, su expansión y el refuerzo de la efectividad de su gestión.

4. Objetivos

Los objetivos de la Comisión Mundial de Áreas Protegidas de la UICN para 2017-2020, en consonancia con la Promesa de Sídney, son:

1) Catalizar y apoyar los esfuerzos mundiales para ampliar y gestionar eficazmente los sistemas de áreas protegidas con el fin de lograr las Metas de Aichi relativas a detener la pérdida de biodiversidad, en particular mediante el logro de la Meta 11 de Aichi;
2) Reconocer e integrar las áreas protegidas como soluciones naturales a los desafíos mundiales tales como el cambio climático, la degradación de los suelos, la seguridad alimentaria e hídrica, la salud y el bienestar;
3) Hacer campaña en favor de las inversiones en sistemas de áreas protegidas, con el apoyo de políticas públicas, incentivos, capacitación y financiación sostenible;
4) Inspirar a todas las personas de diferentes generaciones, lugares geográficos y culturas para que experimenten y valoren el milagro de la naturaleza a través de las áreas protegidas y promuevan el apoyo a la conservación de los ecosistemas naturales; y
5) Utilizar nuestro papel reconocido como entidad fundamental en la transmisión de conocimientos y la elaboración de normas sobre áreas protegidas para apoyar los esfuerzos encaminados a elevar el nivel y las prácticas de la gobernanza y gestión de las áreas protegidas en todo el mundo.

5. Prioridades y logros

En 2020, la CMAP celebra su 60º aniversario habiendo demostrado ser un mecanismo efectivo para promover la buena práctica en la planificación y el manejo de áreas protegidas. Durante los últimos cuatro años la Comisión contribuyó a la generación de conocimientos y a la implementación de las tres Áreas del Programa de la UICN, a través de un programa de trabajo conjunto con el Programa Global de Áreas Protegidas (PGAP), el Programa Mundial Marino y Polar y el Programa del Patrimonio Mundial. Este informe detalla los progresos con relación al programa conjunto, además de informar acerca de las principales actividades adicionales de la CMAP y sus productos, incluyendo sus contribuciones a la implementación de los convenios internacionales, especialmente el Convenio sobre la Diversidad Biológica (CDB).

Área del Programa de la UICN: Valorar y conservar la naturaleza

Aumentar la cobertura de las áreas protegidas

La CMAP ha trabajado con colaboradores nacionales e internacionales para ampliar la cobertura de las áreas protegidas a fin de incluir áreas de biodiversidad marina, terrestre y de agua dulce. La Meta 11 de Aichi del Plan Estratégico para la Diversidad Biológica del CDB establece una meta para 2020 del 10% bajo áreas protegidas de los ecosistemas marinos y del 17% para los ecosistemas terrestres y de aguas continentales. La CMAP es miembro de la Alianza Mundial para lograr la Meta 11 de Aichi organizada por la Secretaría del CDB y ha ayudado con talleres regionales y evaluaciones para movilizar la acción nacional destinada al logro de las metas.

La CMAP trabajó con la Secretaría de la UICN y el PNUMA-CMMC para proveer información acertada y actualizada sobre áreas protegidas y conservadas y sobre el progreso hacia el logro de la Meta 11 de Aichi. La plataforma Planeta Protegido, apuntalada por la Base de Datos Mundial sobre Áreas Protegidas (WDPA), ofrece a los decisores y a la comunidad de los que actúan en la práctica la mejor información global posible, conocimientos y herramientas para la planificación del manejo de las áreas protegidas. También se mantiene y desarrolla una Base de Datos Mundial sobre Efectividad en la Gestión de Áreas Protegidas (GDPAME) en paralelo con la WDPA. Desde 2012 se ha publicado cada dos años el *Protected Planet Report* (Informe planeta protegido) con un resumen sobre el estado de la cobertura de las áreas protegidas y de su representación ecológica a escala mundial y asuntos tales como la gobernanza y el financiamiento. La CMAP colaboró con el PNUMA-CMMC en la producción de los *Protected Planet Reports* bianuales para la COP13 del CDB (México) y la COP14 (Egipto), y está colaborando en la actualización y síntesis del informe para la COP15. Miembros clave de la CMAP han dedicado su tiempo para mejorar la calidad de los datos en la WDPA y la GDPAME y han contribuido al contenido y la revisión de los *Protected Planet Reports*.

La CMAP trabajó con colaboradores nacionales en el diseño y finalización de sistemas de áreas protegidas representativas y bien conectadas y su manejo efectivo. La CMAP forma parte de la estructura de gobernanza de la alianza sobre Áreas Clave para la Biodiversidad (ACB) y ha contribuido al desarrollo de los estándares de las ACB, las evaluaciones nacionales de las ACB y la promoción de su mejor protección para una mayor representatividad ecológica en las redes de AP. El trabajo de la CMAP acerca del reconocimiento y la información sobre 'otras medidas eficaces de conservación basadas en áreas' (OECM, por sus siglas en inglés) también contribuirá a aumentar la cobertura de las áreas conservadas y una mejor representación ecológica. La CMAP ha promovido desde hace mucho los principios de la conservación de la conectividad y ha facilitado recientemente un diálogo global sobre este tema que resultó en un documento con nuevas orientaciones sobre el establecimiento de corredores ecológicos y redes de conservación (new guidance document on establishing ecological corridors and conservation networks). El

Grupo Especialista sobre Conectividad también trabajó con la Convención sobre Especies Migratorias (CEM) para facilitar la adopción de la conservación de la conectividad ecológica como uno de los principales pilares del Plan Estratégico 2020-2030 de la CEM. También se han creado redes de apoyo regionales para reforzar la cooperación relativa a la conservación transfronteriza.

Manejo efectivo

Existe un creciente reconocimiento de que la 'calidad' de las áreas protegidas es tan importante como la 'cantidad'. La CMAP ha trabajado durante muchos años con las agencias nacionales para llevar a cabo evaluaciones de la efectividad del manejo y durante este cuatrienio trabajó con el PGAP y colaboradores nacionales para desarrollar aún más y promover la calidad del manejo a través de la Lista Verde de Áreas Protegidas y Conservadas. La norma para la Lista Verde fue formalmente aprobada por el Consejo en 2017 y se ha puesto en marcha un programa ampliado e integrado a través de proyectos en los que participan el PAMP, la CMAP y las Oficinas Regionales de la UICN. La norma puede aplicarse tanto a AP manejadas por gobiernos como a áreas protegidas y conservadas bajo otros arreglos de gobernanza. La Lista Verde de Áreas Protegidas y Conservadas está ahora plenamente operativa en más de 50 países, y se la está aplicando tanto a áreas protegidas terrestres como marinas. Varios países están utilizando la norma como base para mejorar el manejo a través de toda la red de AP y no solo para identificar a las AP mejor manejadas. Miembros de la CMAP están participando en el manejo, gobernanza, desarrollo e implementación de la Iniciativa de la Lista Verde. La Presidenta de la CMAP se desempeña como Presidenta del Comité de la Lista Verde que se ocupa de la vigilancia de la misma, y el Grupo Especialista en la Lista Verde de la CMAP está representado en el Comité de Gestión de la Lista Verde de la UICN. A nivel de país, miembros de la CMAP participan en Grupos de Expertos en Evaluación ofreciendo asesoramiento profesional para la nominación y evaluación de sitios candidatos.

Áreas Marinas Protegidas

En agosto de 2020, la cobertura de las áreas terrestres protegidas se había incrementado al 15,2% de la superficie de la Tierra. Pero los logros más grandes para la conservación desde el Congreso Mundial de la Naturaleza de Hawai'i se dieron en la expansión de las áreas protegidas en los océanos, con lo que las áreas marinas protegidas (AMP) abarcan ahora el 7,4% del océano. El incremento substancial en las áreas marinas protegidas puede atribuirse al establecimiento durante el cuatrienio de AMP muy extensas, por ejemplo par parte de Brasil, Estados Unidos de América, México y otros países. La CMAP ha ayudado a identificar áreas con una biodiversidad marina importante. Por ejemplo, el Grupo de Tareas Conjunto CSE/CMAP sobre Áreas Marinas Protegidas para Mamíferos Marinos organizó seis talleres regionales para identificar Áreas Importantes para los Mamíferos Marinos (AIMM) a lo largo de la mayor parte del Hemisferio Sur y esas AIMM han contribuido al trabajo del CDB para identificar áreas marinas de importancia ecológica o biológica (EBSA). El área marina de la CMAP trabajó con el PNUMA-CMMC para lograr acceso 'a pedido' a los datos actualizados sobre el progreso en AMP; el lanzamiento de https://www.protectedplanet.net/marine ha revolucionado la provisión de datos al permitir que los usuarios generen instantáneas del progreso actual en tiempo real.

El área merina de la CMAP trabaja de manera estrecha con el Programa Global Marino y Polar de la UICN (PGMP). Ha trabajado con otros colaboradores, incluyendo a Pew, para desarrollar normas para la protección y el manejo efectivo de las AMP y las correspondientes Directrices para AMP (MPA Guidelines) han sido revisadas para reflejar las mociones actuales y otros desarrollos contenidos en las normas. También se publicaron Directrices para el diseño y manejo de Áreas Marinas Protegidas de gran escala (Guidelines for design and management of Large-Scale Marine Protected Areas). El Grupo de Tareas Marino también continúa desempeñando un papel importante como parte de la High Seas

Alliance (Alianza para la Alta Mar) al influenciar de manera exitosa la estrategia y la política relativa a la alta mar.

Durante el cuatrienio se llevaron a cabo muchos eventos clave con miembros sobre asuntos marinos, muchos de los cuales hicieron contribuciones al trabajo sobre políticas internacionales, como por ejemplo la participación de la CMAP en el Congreso Internacional sobre Áreas Marinas Protegidas (IMPAC4) en Chile. Desde 2018, se han destinado muchos esfuerzos al desarrollo de metas marinas para el Marco de la diversidad biológicas posterior a 2020, del CDB. Ello se asienta en el llamado del Congreso Mundial de Parques (CMP) para que se proteja el 30% de los océanos, el cual quedó plasmado en 2016 en una Resolución de la UICN. Se ha puesto un creciente énfasis en la necesidad de enfocarse no solo en al menos el 30% de protección estricta pero en un compromiso con el 100% del océano a fin de asegurar un manejo y uso más sostenible para revertir el decline en la salud del océano. El trabajo en las redes sociales relativo a los asuntos marinos se ha incrementado y se lanzaron nuevos vídeos por parte de la CMAP Asuntos Marinos incluyendo 'Making Waves' del Congreso IMPAC4 y más recientemente una película para hacer campaña en favor de por lo menos el 30% del océano protegido, narrada por Sting y financiada por el Gobierno del Reino Unido.

Patrimonio Mundial

La CMAP trabaja estrechamente con el Programa del Patrimonio Mundial, con un Vicepresidente (VP) para Patrimonio Mundial y un Grupo Especialista en Patrimonio Mundial. Durante el cuatrienio, varios miembros de la CMAP contribuyeron a las evaluaciones de sitios del Patrimonio Mundial, incluyendo nuevas nominaciones y sitios donde se requieren acciones de remediación. La CMAP estuvo representada en el Panel de la UICN sobre Patrimonio Mundial y asistió a todas las reuniones del Comité del Patrimonio Mundial como parte de la delegación de la UICN ayudando en el desempeño de la Unión como Órgano Asesor oficial de la Convención del Patrimonio Mundial para sitios naturales y mixtos. Miembros de la CMAP contribuyeron de manera muy importante al desarrollo de la Perspectiva del Patrimonio Mundial de la UICN de 2017. La CMAP co-auspició una directriz temática sobre World Heritage, Wilderness and Large Land and Seascapes (Patrimonio Mundial, áreas silvestres y grandes paisajes terrestres y marinos). Miembros de la CMAP iniciaron (a través de una Resolución del Congreso) y luego participaron en el desarrollo de la nueva Política de la UICN sobre Bosques Primarios (IUCN Primary Forest Policy). El Grupo Especialista en Patrimonio Geológico también contribuyó a la preparación de la publicación de 2019 World Heritage Volcanoes (Volcanes del Patrimonio Mundial).

Implementación de los convenios relativos a la biodiversidad

La CMAP y el PGAP han trabajado estrechamente con gobiernos nacionales y la Secretaría del CDB para implementar los objetivos de la Meta 11 de Aichi. La CMAP contribuyó a la elaboración de los documentos de posición de la UICN y ha formado parte de la delegación de la Unión que participó en las reuniones científicas y técnicas del CDB y los grupos de trabajo ad hoc, y organizó eventos paralelos sobre asuntos clave en las reuniones del OSACTT y de la COP. Durante los últimos cuatro años, la CMAP ha ofrecido valiosas contribuciones a las políticas internacionales relativas a las OECM referenciadas en la Meta 11 de Aichi (ver más abajo). Miembros de la CMAP también están involucrados en otros convenios relativos a la biodiversidad tales como la Convención sobre Especies Migratorias y están haciendo aportes sobre enfoques basados en los ecosistemas para abordar el cambio climático a través de la Convención Marco de las Naciones Unidas sobre el Cambio Climático (CMNNCC).

Comunicación relativa al valor de las áreas protegidas y la naturaleza

La CMAP continua abogando acerca del valor de sistemas bien manejados de áreas protegidas a fin de crear conciencia acerca de sus múltiples valores biológicos, sociales y económicos, y argumentar en favor de mayores niveles de inversión en las áreas protegidas, su expansión y la efectividad del manejo. En 2015, la CMAP estableció un Grupo de Tareas conjunto con la Comisión de Educación y Comunicación (CEC) a fin de desarrollar la iniciativa #NaturalezaParaTodos, cuyo lanzamiento tuvo lugar en el Congreso Mundial de la Naturaleza de 2016, cuando se organizaron una serie de eventos en el #NaturalezaParaTodos Pavilion. # NaturalezaParaTodos continua siendo un esfuerzo conjunto de las Comisiones y ha crecido desde el grupo inicial de 30 colaboradores en 2016 hasta constituir en 2020 una red de más de 400 organizaciones que están compartiendo sus relatos y recursos para inspirar e informar a otros acerca de los diversos beneficios de la conexión con la naturaleza para las áreas protegidos, las personas y el planeta. # NaturalezaParaTodos ha organizado una serie de eventos para involucrar a los jóvenes, los residentes urbanos y una audiencia más amplia en favor de la conservación, incluyendo una variedad de eventos en los pabellones del 24º Jamboree Mundial de los Scouts celebrado en Virginia Occidental en 2019 y en el Congreso Latinoamericano de Parques en Perú. # NaturalezaParaTodos está consolidando la investigación y el conocimiento relacionado con las relaciones humanos positivas con la naturaleza y las áreas protegidas a través de Zona de descubrimiento #NaturalezaParaTodos. Allí se presenta una variada y sólida colección de recursos educativos e informativos en diversos tipos de medios organizados alrededor de las #NaturalezaParaTodos Estrategias con el fin de involucrar a audiencias más extensas.

Desarrollo de capacidad

Un elemento clave de todas las actividades de la CMAP es el desarrollo de capacidad. La Comisión trabajó con el PGAP y otros colaboradores para desarrollar la capacidad institucional y las habilidades de los que trabajan en la práctica a fin de reforzar el diseño de los sistemas de áreas protegidas y su manejo y gobernanza, incluso mediante el desarrollo de módulos de capacitación y de directrices sobre buenas prácticas. Se ha hecho un progreso significativo hacia la implementación del Marco Estratégico para el Desarrollo de Capacidades en Áreas Protegidas y Otros Territorios Conservados 2015-2025 de la CMAP de la UICN, el cual fue uno de los resultados del Congreso Mundial de Parques. Como parte de la Iniciativa para el Desarrollo de Capacidades la CMAP ha publicado un Registro global de competencias para los que trabajan en áreas protegidas) con normas para profesionales a nivel de sitios y de sistemas de áreas protegidas. Las mismas han sido ampliamente utilizadas y se las ha traducido y están disponibles en birmano, francés, inglés, nepalés, y español. Los líderes en desarrollo de capacidad de la CMAP también han trabajado con el PGAP para hacer contribuciones para el apropiado desarrollo de capacidad bajo el nuevo proyecto BIOMAPA2 de la UICN, el cual comenzó a principios de 2017 y se concentra en el desarrollo de capacidad para el manejo de áreas protegidas en el África al sur del Sahara, el Pacífico y el Caribe. En la región de África Occidental y Central, el Vicepresidente de la CMAP también trabajó con el Programa sobre Áreas Protegidas Africanas y Conservación (PAPACO) para aplicar el MOOC (Massive Open Online Course) (curso masivo abierto en línea) sobre manejo de áreas protegidas, en francés. La CMAP también trabajó con la Sociedad Zoológica de Londres (ZSL) y National Geographic sobre el currículo piloto para profesionales de áreas protegidas.

La CMAP ha creado un muy popular (cerca de 6.000 miembros) sitio en Facebook sobre noticias de las AP y Aprendizaje sobre Conservación en el que se publican oportunidades existentes de capacitación y aprendizaje casi todos los días. También se es parte de una coalición mundial con otras oenegés y la International Ranger Foundation para apoyar mejoras en las condiciones de trabajo y empleo, el desempeño, la conducta y la rendición de cuentas de todos los guardabosques. La Universal Ranger Support Alliance (URSA)

(Alianza Universal para el Apoyo a los Guardabosques), lanzada en ocasión del Día Internacional del Guardabosque, el 31 de julio de 2020, va a proponer un "nuevo acuerdo" para los guardabosques, incluyendo estándares globales de bienestar social y un código de conducta. Además, la CMAP está trabajando con pueblos indígenas para crear capacidad y compromiso relativos a las áreas protegidas y conservadas. El grupo también ha establecido un Global Action Group on Knowledge Systems (Grupo de acción global sobre sistemas de conocimiento) e Indicadores de Bienestar.

Las Directrices sobre buenas prácticas son productos clave del conocimiento generados por la CMAP, los cuales son utilizados ampliamente en todo el mundo por los profesionales de las áreas protegidas. La CAMP ha establecido un Comité de Publicaciones voluntario y un Editor de Series para supervisar el desarrollo de todas las publicaciones de la Comisión, incluyendo las directrices y los informes técnicos. Durante este cuatrienio, los Grupos Especialistas (GE) y los Grupos de Tareas (GT) han desarrollado y publicado directrices sobre buenas prácticas sobre el diseño y manejo de Áreas Marinas Protegidas, áreas protegidas privadas, turismo y gestión de visitantes, manejo de áreas silvestres, conectividad y redes ecológicas, patrimonio geológico e informes técnicos sobre competencias relativas a las AP, OECM, concesiones para turismo, y herramientas para monitorear y valorar los servicios de las ecosistemas. Todas las directrices sobre buenas prácticas se publican en colaboración con la Secretaría del CDB en línea con los pedidos del Convenio de asistencia por parte de la CMAP/UICN para el desarrollo de directrices sobre el manejo de áreas protegidas. Muchas de las directrices han sido traducidas a múltiples lenguas; las relativas a turismo, por ejemplo están ahora disponibles en alemán, español, francés, inglés, mongol y portugués, mientras que la versión en chino está siendo preparada por la UICN. Otras directrices en preparación se refieren a los valores culturales y espirituales de las AP.

En 2014, la CMAP produjo un e-libro insignia sobre *Gobernanza y gestión de áreas protegidas* como un legado del Congreso Mundial de Parques. El libro incluye toda la información más reciente sobre planificación, manejo y gobernanza de las áreas protegidas y fue escrito por un gran elenco de colaboradores de la CMAP de manera voluntaria. El libro fue publicado por Australia National University Press y está disponible para bajarlo gratuitamente en pdf de manera completa o por capítulos. Hasta la fecha ha habido más de 100.000 descargas desde 155 países. Los capítulos individuales ofrecen lecturas de antecedentes y orientaciones para la capacitación y el currículo para profesionales de las áreas protegidas. La CAMP apoyó la traducción del libro al español en colaboración con la Universidad El Bosque de Colombia. La traducción en español se lanzó en el Congreso CAPLACIII en Perú en 2019 y también está disponible gratuitamente en línea. También se está preparando una versión en francés y ya se han completado varios módulos.

Los GE de la CMAP también han desarrollado cursos en línea y estudios de caso sobre manejo de áreas protegidas, turismo sostenible, las OECM y la Lista Verde. Junto con el PGAP, la CMAP apoyó el desarrollo de la iniciativa PANORMA Webinar – Soluciones para un Planeta Saludable! que ahora incluye más de 500 estudios de caso revisados por pares que ilustran la buena práctica y la innovación en áreas protegidas y otras soluciones exitosas en el campo de la conservación y el desarrollo. Además de los MOOC en línea, los miembros de la CMAP participan en talleres regulares y sesiones de capacitación para profesionales de las AP, incluyendo la European Parks Academy, en Klagenfurt, Alemania, y talleres anuales de desarrollo de capacidad para jóvenes profesionales en la Universidad de Ysukuba, Japón (en colaboración con UICN, ICCROM e ICOMOS) sobre *Conexiones Naturaleza-Cultura en Conservación.* En preparación del Congreso Mundial de la Naturaleza, el PGAP y la CMAP están colaborando en la preparación de webinars sobre temas y asuntos clave relativos a las AP como parte de un viaje virtual *Vital Sites: The Journey to Marseille* (Sitios vitales: el viaje hacia Marsella) el cual culminará con eventos en el Pavellón de las Áreas Protegidas en el CMN.

Además de estos productos del conocimiento y esfuerzos de creación de capacidad, los miembros de la CMAP han publicado una cantidad substancial de literatura científica. El periódico gratuito en línea *PARKS* se publica dos veces por año y ofrece artículos informativos sobre buenas prácticas e innovaciones en el campo de las áreas protegidas y la conservación, con muchos autores de países en vías de desarrollo. El número especial sobre las OECM de 2018 tuvo más de 9.000 descargas. Un número especial sobre los impactos de la COVID-19 y el papel de las áreas protegidas en la recuperación luego de la pandemia se publicará a tiempo para el Congreso Mundial de la Naturaleza en Marsella.

Diversos miembros de la CMAP y sus GE también han hecho contribuciones a una amplia gama de informes y artículos sobre tópicos clave relativos a las áreas protegidas y la conservación en una serie de libros científicos y periódicos científicos y en línea, incluyendo Nature, Oryx, *PLOS1* y *Science and Aquatic Conservation*. También se han publicado importantes informes coincidiendo con eventos relevantes, incluyendo informes dm clave por parte del Grupo Marino sobre calentamiento de los océanos (Congreso de la UICN de 2016) y deoxigenación de los océanos (COP22 de la CMNUCC en 2019).

Área del Programa de la UICN: Promover y apoyar una gobernanza efectiva y equitativa de los recursos naturales

La CMAP está comprometida con la promoción de toda la gama de tipos de gobernanza para las áreas protegidas y con una mayor participación de los pueblos indígenas y las comunidades locales en la gobernanza y el manejo de las áreas protegidas y otras áreas conservadas. Estas ambiciones contribuirán a la implementación del Programa de trabajo sobre áreas protegidas del CDB y de la Meta 11 de Aichi del Plan Estratégico sobre la Diversidad Biológica.

Gobernanza y equidad

La CMAP cuenta con un Vicepresidente dedicado a asuntos de gobernanza y un GE en gobernanza. Trabajando con el PGAP y otros colaboradores, que incluyen al PNUD y al Consorcio de Áreas de Conservación Indígenas y de la Comunidad (ICCA), miembros de la CMAP han venido ensayando el conjunto de herramientas sobre gobernanza y las metodologías de gobernanza en diferentes regiones. Muchas de estas áreas están siendo mapeadas y, con el consentimiento de las comunidades, se están entrando datos en el registro ICCA del PNUMA-CMMC. Se han llevado a cabo varios talleres regionales y de capacitación sobre gobernanza y equidad en áreas protegidas y conservadas. También se está desarrollando una nueva herramienta para Evaluación a Nivel de Sitio sobre Gobernanza y Equidad (SAGE), con pruebas sobre el terreno en África, América Latina y Asia.

Áreas protegidas privadas

La CMAP respondió al mandato de los Miembros en la Resolución de la UICN WCC-2016-Res-036: Apoyo a las áreas protegidas privadas) mediante la provisión de Directrices para áreas bajo protección privada (en las tres lenguas oficiales de la UICN), clarificando las distinciones con áreas conservadas a nivel privado y estudiando aún más el alcance, configuración y contribución de las APP a la Meta 11 de Aichi. Miembros de la CMAP han desarrollado orientaciones sobre políticas relativas al acceso y reparto de beneficios para áreas protegidas, y desarrollaron y dirigieron la Herramienta de evaluación de beneficios en áreas protegidas ((PA-BAT+), la cual evalúa los beneficios para diferentes interesados directos. Durante este cuatrienio, la Herramienta ha sido utilizada para evaluar una serie de áreas protegidas en el Arco Dinárico del Sudeste de Europa y en Colombia.

Otras medidas eficaces de conservación basadas en áreas

Durante los últimos cuatro años, la CMAP colaboró extensamente con el Secretaría y las Partes en el Convenio sobre la Diversidad Biológica (CBD) con respecto a la definición, identificación y apoyo de "otras medidas eficaces de conservación basadas en áreas" (OECM, por sus siglas en inglés) referenciadas en la Meta 11 de Aichi. Un Grupo de Tareas de la CMAP coordinó varios talleres para desarrollar directrices técnicas para las OECM. El borrador de las directrices fue utilizado extensamente en las discusiones del CDB e hizo contribuciones substantivas a la Decisión 14/8 adoptada en 2018 sobre definición y criterios relativos a las OECM. La Decisión del CDB también pidió a la UICN y a la CMAP que apoyaran su implementación. El Grupo de Tareas de la CMAP ha publicado un informe técnico sobre Recognising and reporting other efffective areas-based conservation measures (Recocimiento e información sobre otras medidas eficaces de conservación basadas en áreas) y ha dedicado a ello un número especial de *PARKS* (Special Issue of PARKS) con estudios de caso de áreas bajo diferentes arreglos de gobernanza que contribuyen de forma efectiva a los resultados de biodiversidad a largo plazo y son posibles candidatos OECM para contribuir a la Meta 11 de Aichi.

Las OECM pueden incluir áreas que responden a la definición de la UICN de área protegida pero también requieren una consideración de los esfuerzos voluntarios y adicionales que pueden contribuir a una mayor resiliencia y una mejor conectividad entre áreas de conservación. El Grupo de Tareas está desarrollando ahora metodologías a nivel de sitio para identificar OECM y ponerlas a prueba en sitios piloto terrestres y marinos. La CMAP también está trabajando con el PNUMA-CMMC para desarrollar una base de datos sobre OECM en la plataforma Protected Planet y procedimientos para la presentación de informes y verificación.

Área del Programa de la UICN: Implementar soluciones basadas en la naturaleza para hacer frente a los retos de la sociedad

La CMAP contribuyó al trabajo del PGAP, otros programas globales de la UICN y las tres Convenciones de Río para abogar en favor de integrar las áreas protegidas en las políticas, planes y estrategias nacionales destinados a abordar los desafíos globales. Durante la última década, el papel de las áreas protegidas como soluciones naturales a los desafíos globales ha ganado un importante reconocimiento oficial por parte de colaboradores clave: en lenguaje explícito en el CDB, la CNUCD, Ramsar, los Objetivos de Desarrollo Sostenible (ODS) y en enlaces a las soluciones basadas en la naturaleza de la UICN y otros sectores. Desde el CMP de 2014, la CMAP continuó promoviendo la relevancia de las áreas protegidas para las cuestiones sociales y económicas tales como la seguridad alimentaria y de acceso al agua, la reducción del riesgo de desastres y la salud y el bienestar humanos. El énfasis del trabajo se ha trasladado de la promoción de los beneficios al papel de los servicios de los ecosistemas en las metas posteriores a 2020, y al desarrollo de indicadores que puedan ser medidos.

Cambio climático

La CMAP trabajó con las Partes en la CMNUCC para posicionar a las áreas protegidas como una contribución fundamental a los enfoques basados en los ecosistemas y los objetivos del Acuerdo de París, y especialmente en replicar iniciativas regionales que incorporan a las áreas protegidas en las estrategias y compromisos nacionales relativos al cambio climático y los riesgos de desastres. El Grupo Especialista en Cambio Climático publicó en 2016 directrices sobre mejor práctica para la adaptación al cambio climático (Best Practice Guidelines for Adapting to Climate Change) y trabaja ahora sobre mejor práctica relativa al papel del manejo efectivo de las áreas protegidas como parte de la estrategia de mitigación. También ofrece orientación sobre la integración de las áreas protegidas en la respuesta al cambio climático y las estrategias nacionales. Todo este

trabajo contribuirá a los esfuerzos nacionales para el logro del ODS 13 y el refuerzo de la resiliencia y la capacidad de adaptación a los peligros relativos al clima y los desastres naturales.

Salud

Un activo GE en Salud y Bienestar se ha focalizado en la promoción de los beneficios de la naturaleza para la salud y el bienestar a través de los sectores de la conservación, la salud y otros a fin de influenciar las políticas, recoger evidencias y facilitar las colaboraciones. La interacción con el sector de la salud incluyó la concreción de un diálogo mundial de liderazgo titulado 'La naturaleza es buena medicina' con la presencia del Presidente Zhang de la UICN y el Director de Salud Pública de la OMS en el 15º Congreso sobre Salud Pública celebrado en Melbourne, Australia, en 2017. La CMAP continuó su acercamiento a otros sectores, especialmente los relativos a la salud, la urbanización y la educación, a través de una exitosa colaboración y seminarios clave con Salzburg Global como parte de la serie *Parques para el Planeta*. La CMAP está representada en el Comité Directivo de la Alianza Urbana de la UICN y ha establecido un acuerdo de colaboración con la Organización Mundial de Parques Urbanos para promover una visión compartida a fin de inspirar y empoderar a las personas de todas las proveniencias en el mundo para que se nutran de y conecten con la naturaleza, los parques y las áreas protegidas en y alrededor de las áreas urbanas.

La COVID-19 y las AP

La pandemia de la COVID-19 y sus impactos asociados han ilustrado las claras conexiones que existen entre unos ecosistemas saludables y la salud de las personas, y la necesidad de un cuidado más responsable de la naturaleza. Como parte de su colaboración con la Organización Mundial de Parques Urbanos, miembros de la CMAP y otros colaboradores han organizado una serie de paneles y diálogos globales sobre el impacto de la COVID-19, especialmente en las comunidades urbanas, y sobre el papel que pueden desempeñar las áreas protegidas y el acceso a la naturaleza en la mitigación de los impactos de la pandemia y contribuir a la salud física y mental. La COVID-19 y los cierres asociados a ella han tenido un gran impacto sobre las áreas protegidas, sobre todo debido a la pérdida de ingresos asociados con las restricciones sobre el turismo (https://parksjournal.com/wp-content/uploads/2020/06/Hockings-et-al-10.2305-IUCN.CH .2020.PARKS-26-1MH.en -1.pdf). La CMAP ha establecido un Grupo de Tareas especial para coordinar con otros grupos a través de la Comisión y otros colaboradores la evaluación de los impactos de la pandemia sobre las áreas protegidas y desarrollar principios y buena práctica para la mitigación de riesgos y promover la recuperación, incluso mediante el refuerzo del apoyo a las AP y la conservación de la naturaleza en los paquetes de estímulos para la economía 'verde'.

Adenda Actividades - 2020-2021 de la CMAP en tiempos de pandemia de COVID-19

Los viajes y las reuniones físicas de la Comisión se han visto restringidos durante la pandemia, pero los grupos de especialistas y algunos eventos temáticos se han realizado con éxito en línea, en particular en la plataforma web *Vital Sites Road to Marseille (Sitios Vitales, hacia Marsella)*, soportada por el PMAP y la CMAP. La plataforma en línea se ha utilizado con buenos resultados para talleres, formaciones, lanzamientos de publicaciones, un comité directivo de la CMAP y tres ceremonias de entrega de premios para reconocer a los ganadores de los premios Kenton Miller y Packard, así como para un nuevo premio internacional para guardaparques. La CMAP también apoyó la exitosa Cumbre Mundial de la Juventud, en línea. Las actividades en línea nos permiten ser aún más inclusivos y ampliar nuestro alcance geográfico. Seguiremos apoyando la plataforma *Vital Sites* hasta el WCC y hacia el futuro, al menos hasta finales de 2021.

La CMAP ha seguido con sus iniciativas de desarrollo de capacidades a través del lanzamiento de nuevas directrices de mejores prácticas sobre Patrimonio Geológico, la Importancia cultural y espiritual de la naturaleza, así como con una nueva iniciativa para profesionalizar la formación de los guardaparques, con nuestros asociados, bajo la nueva Alianza Universal de Apoyo a los Guardaparques. Específicamente en relación con la pandemia de coronavirus, la CMAP dispone de un grupo de trabajo dedicado a investigar los impactos de la pandemia en las áreas protegidas, el turismo de vida silvestre y los medios de vida comunitarios, y ha producido un número especial de la revista *PARKS* dedicado a la pandemia del COVID-19, que servirá de base de conocimientos para acciones futuras (véase https://parksjournal.com/parks-27-si-march-2021/) . Esta publicación promueve una inversión en las áreas protegidas como parte de los esfuerzos de recuperación económica post-pandemia, con el fin de prevenir futuras pandemias, crear puestos de trabajo y contribuir a las estrategias nacionales y locales de salud pública. Además, un nuevo informe de la CMAP, en colaboración con asociados, incluidos el Banco Mundial y el PNUD, *Aprovechar la naturaleza: la conservación basada en áreas como herramienta clave para alcanzar los Objetivos de Desarrollo Sostenible*, destaca el papel de las áreas protegidas y de conservación como soluciones económicamente rentables, basadas en la naturaleza, que contribuyen a la consecución de múltiples ODS.

Reuniones internacionales y congresos

Convenio sobre la Diversidad Biológica. La CMAP se ha involucrado en las COP del CDB y en las reuniones técnicas e hizo impartes aportaciones a las decisiones sobre las OECM adoptadas en 2018. La CMAP también ha participado activamente en el desarrollo de la ciencia y las políticas promoviendo ambiciosas metas para la conservación a partir de las medidas de conservación basadas en áreas en el Marco para la diversidad biológica posterior a 2020. Ello incluyó la participación en consultas temáticas organizadas por la Secretaría del CDB, el establecimiento del Grupo de Tareas Después de Aichi siguiendo las Resolución de la UICN WCC-2016-Res-096, La organización de talleres en conjunción con organizaciones Miembros de la UICN (incluyendo la Agencia Federal de Conservación de la Naturaleza de Alemania), la preparación de eventos paralelos durante las reuniones del CDB y la participación como parte de las delegaciones de la UICN en las reuniones de la COP del CDB y sus órganos subsidiarios. Miembros de la CMAP también están participando en las discusiones de grupos de trabajo y webinars del CBD de la Coalición de Gran Ambición en preparación de la COP15 del CDB donde se adoptará la agenda para después de 2020. El otorgamiento en 2018 del prestigioso Premio Midori, coauspiciado por la Fundación AEON y el CDB, a la Presidenta de la CMAP le permitió resaltar las prioridades y logros de la UICN y de la CMAP, incluso en ocasión de la COP14 del CDB reunida en Egipto en noviembre de 2018.

IMPAC4. La CMAP Ámbito Marino ayudó a organizar el Cuarto Congreso Internacional de Áreas Marinas Protegidas (IMPAC4) celebrado en Chile en 2017 y forma parte del panel organizador del IMPACT5 que tendrá lugar en Vancouver, Canadá, en 2021. El número especial de Aquatic Conservation para el IMPAC4 ha generado hasta ahora más de 16.000 descargas del texto completo.

Congresos Regionales de AP. La CMAP apoyó la realización, coordinación y eventos clave del III Congreso de Áreas Protegidas de Latinoamérica y el Caribe (CAPALC3) celebrado en Perú en 2019 y está haciendo el seguimiento junto con RedParques y otros colaboradores para la implementación de la Declaración de Lima. La CMAP realizó un particular esfuerzo para financiar la participación de 14 jóvenes profesionales y 13 participantes de pueblos indígenas y comunidades locales provenientes de nueve países de la región. El Congreso de ALC enfatizó la relevancia de las AP bajo el tema “Soluciones para el bienestar y el desarrollo sostenible”. El evento llevó a la declaración del Día de las Áreas Protegidas de Latinoamérica, el 17 de octubre, y al desarrollo de un informe regional

de Protected Planet para América Latina y el Caribe. La CMAP está participando actualmente en los preparativos del Congreso de Áreas Protegidas de África en 2021 y del segundo Congreso de Parques de Asia en 2022.

WILD11. El GE en Áreas Silvestres dedicó considerables esfuerzos a la organización del 11º Congreso Mundial de Áreas Silvestres (WILD11) inicialmente programado para tener lugar en China y luego trasladado a la India, que sería coauspiciado por el Gobierno de Rajasthan en marzo de 2020. Lamentablemente, el evento tuvo que ser cancelado debido a la pandemia de la COVID-19.

Colaboraciones

Todo el trabajo de la CMAP se lleva a cabo a través de colaboraciones. Dentro de la UICN, los colaboradores principales son el PGAP, Patrimonio Mundial y el PGMP; pero grupos de la CMAP también colaboran extensamente con otros programas temáticos (por ej. Tierras Secas) y regionales (por ej. la Oficina Regional para Asia (RAO) y con la Colaboración sobre Áreas Protegidas de Asia). La CMAP también colabora estrechamente con otras Comisiones en áreas de interés y preocupación comunes, incluyendo grupos especialistas y grupos de tareas conjuntos, según corresponda.

La CMAP se ha involucrado con una amplia gama de otras organizaciones, incluyendo agencias gubernamentales de parques nacionales y de otro tipo, oenegés nacionales e internacionales, el PNUMA-CMMC (Protected Planet y la WDPA), y organizaciones multilaterales como el Banco Mundial, PNUD, PNUMA, UNESCO y FAO. Las relaciones con agencia nacionales de AP se ven reforzadas a través de interacciones con los vicepresidentes regionales y reuniones del Foro Mundial de Liderazgo en Áreas Protegidas (PALF). La Comisión desarrolló una fuerte relación con la Secretaría del CDB, dando apoyo a la implementación del programa del CDB para alcanzar la Meta 11 de Aichi, y contribuyendo a la política internacional y las directrices sobre OECM y manejo de AP.

6. Estructura y gobernanza

La CMAP continuó desarrollando su red activa a escala global de más de 3.000 expertos voluntarios, de los cuales 65% son hombres y 35% son mujeres, entre los que se cuentan 13% de Jóvenes Profesionales de menos de 35 años de edad. Durante el cuatrienio, la CMAP hizo un esfuerzo especial para apoyar un más amplio compromiso de estos JP a través de mentores y apoyo financiero para la participación en reuniones clave.

La CMAP está dirigida por la Presidenta de la Comisión, Dra. Kathy MacKinnon, apoyada por la Presidenta Adjunta Sra. Julia Miranda Londoño. La CAMP cuenta con un activo Comité Director (CD) integrado por 13 Vicepresidentes Regionales (VP) y 11 VP temáticos (ver el Anexo A) y un estructura operacional que incluye a 22 Grupos Especialistas y seis Grupos de Tareas. Los Grupos de Tareas se establecen para completar un trabajo delimitado en el tiempo en tanto que los GE son más permanentes. Durante este cuatrienio, los GT han trabajado en asuntos clave que incluyen los OMEX, las metas posteriores a 2020 (TF Más allá de Aichi) y sobre la COVID-19 y las áreas protegidas.

El CD se reúne anualmente, generalmente en un área protegida, y se extienden invitaciones tanto a los integrantes del CD como a líderes de los GE para explorar prioridades regionales y temáticas y reforzar la colaboración a través de la red. Un pequeño subgrupo proveniente del CD, el Comité Ejecutivo (ExCO), mantiene consultas más regulares a través de teleconferencias mensuales a fin de asesorar a la Presidenta y la Presidenta Adjunta. Todos los VP, los Grupos de Tareas y los Grupos Especialistas, como así también los líderes,

presentan informes técnicos anuales proveyendo detalles acerca de sus actividades y sobre cualquier financiamiento recibido o recaudado. Estos informes ilustran la amplitud y compromiso de las actividades de la Comisión –ver https://www.iucn.org/sites/dev/files/content/documents/wcpa_technical_reports_2019may.pdf; La información acerca de todas las actividades de la CMAP y sus publicaciones está disponible en el sitio web de UICN/WCPA.

Durante el cuatrienio, la CMAP dedicó un esfuerzo considerable a su gobernanza interna. Existen ahora claros Términos de Referencia para los Vicepresidentes, para el CD y para los líderes de los GT y Términos de Referencia específicos para los Vicepresidentes Regionales. También se cuenta con orientaciones para la participación de los miembros que son jóvenes profesionales. Además, se ha preparado una guía amplia y actualizada para la membresía junto con documentos sobre Activación de la Membresía. Todos los documentos de gobernanza están destinados a asistir con la participación activa, al tiempo que se respetan los Estatutos y normas de la UICN.

7. Finanzas

La CMAP recibe anualmente una asignación como Fondo Operativo de la Comisión (FOC) proveniente de los fondos propios de la UICN. En el anterior período cuadrienal el monto fue de unos 240.000 Francos Suizos por año; durante este cuatrienio la cantidad se redujo a 218.000 Francos Suizos por año a fin de equipar las asignaciones entre todas las Comisiones. Esta reducción llega al mismo tiempo en que la reorganización de la Secretaría ha ocasionado una reducción del apoyo logístico, con una pequeña Unidad de Apoyo a las Comisiones (UAC) que ahora presta sus servicios a las seis Comisiones.

El FOC se utiliza como financiamiento semilla para apoyar las actividades clave del Comité Director y los Grupos Especialistas; los receptores de fondos presentan informes financieros anuales y recibos. Todos los que desempeñan una función, incluyendo los líderes de los GE, presentan un informe anual en el que se detallan los fondos adicionales y para proyectos que se hayan recaudado por parte del grupo. Las actividades y productos de la Comisión se financian a través de una amplia gama de iniciativas, proyectos y apoyos directos de los Miembros de la UICN y otras organizaciones mediante aportaciones en especie y en efectivo. Un cálculo conservador indica que por cada Franco Suizo del FOC la CMAP genera por lo menos otros 10 Francos Suizos en otros tipos de apoyo, lo cual sugiere que las actividades de la Comisión son una manera altamente eficiente y efectiva de ampliar el trabajo de la Unión. Algunos ejemplos de apoyo incluyen:

- Provisión de personal: Parks Canada, Environment Canada, Parks Victoria – han asignado personal para trabajar en iniciativas específicas de la CMAP, como por ej. #NaturalezaParaTodos y apoyo al GE sobre Salud y Cambio Climático.
- Apoyo en especie para talleres y publicaciones, incluyendo el CDB, y financiamiento bilateral para reuniones regionales y temáticas; y apoyo para determinados GE y GT, por ej. BfN International Acedemy for Nature Cosnervation, Pew Trust.
- Apoyo para congresos e iniciativas regionales por parte de agencias gubernamentales, fundaciones y donantes privados, por ej. los Gobiernos de la Rep. de Corea y Japón, Gordon and Betty Moore Foundation, WWF y Africa Wildlife Foundation.
- Apoyo parcial a través de proyectos de la UICN, por ej. EU-BIOPAMA, talleres de la Lista Verde, publicaciones y colaboraciones con otras instituciones, por ej. PNUMA-CMMC.

- Fondos generados por la CMAP a partir de donantes y gestionados por la Secretaría, por ej. fondos para las actividades marinas de la CMAP y publicaciones importantes, por ej. Suecia y la Fundación Príncipe Alberto II de Mónaco.

Los Grupos Especialistas y los Grupos de Tareas generan la mayor parte de sus propios fondos para actividades de la CMAP a partir de una amplia gama de instituciones y organizaciones, incluyendo oenegés nacionales e internacionales; universidades; y agencias de parques nacionales y de medio ambiente. La CMAP presenta anualmente esta información financiera, pero el actual sistema financiero de la UICN solo registra los gastos relativos a categorías como viajes, costos administrativos, etc., de manera que el valor financiero de las actividades de la Comisión no está reconocido en las cuentas de la Unión. Mirando hacia el futuro, la CMAP está buscando financiamiento externo adicional para la Oficina de la Presidenta con el fin de complementar el limitado apoyo logístico que ahora ofrece la UAC de la Secretaría de la UICN.

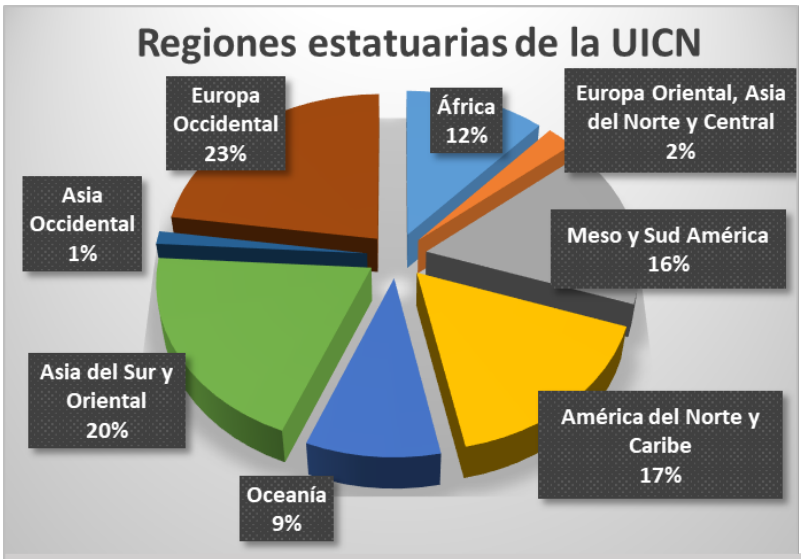

Miembros de la CMDA UICN 2017-2020

Anexo A – Lista de los líderes de la CMAP, Comité Director 2016-2020

Líder	PRESIDENTA	Kathy MacKinnon (Reino Unido)	Consejo de la UICN 2016–2020
Líder	Presidenta Adjunta	Julia Miranda Londoño (Colombia)	Vicepresidenta, Comité Ejecutivo (ExCo)
Europa	Vicepresidente Regional	Andrej Sovinc (Eslovenia)	Comité Director de la CMAP (CD), ExCo
Norte de Eurasia	Vicepresidente Regional	Sergey Shirokiy (Rusia)	CD CPAM
África Occidental y Central	Vicepresidentes Regionales	Charlotte Karibuhoye (Senegal), Florence Palla (Camerún)	CD CMAP, ExCo CD CMAP
África Oriental y del Sur	Vicepresidente Regional	John Waithaka (Kenia)	CD CMAP
Asia del Sur	Vicepresidente Regional	Vinod Mathur (India)	CD CMAP
Asia del Sudeste	Vicepresidente Regional	Agus Budi Utomo (Indonesia)	CD CMAP
Asia del Este	Vicepresidente Regional	Yoshi Kumagai (Japón)	CD CMAP
Oceanía	Vicepresidenta Regional	Penny Figgis (Australia)	CD CMAP, ExCo
América Central y Caribe	Vicepresidente Regional	Allan Valverde (Costa Rica)	CD CMAP
América del Norte	Vicepresidente Regional	Mike Wong (Canadá)	CD CMAP, ExCo
América del Sur	Vicepresidente Regional	Claudio Maretti (Brasil)	CD CMAP, ExCo
Asia Occidental y Norte de África	Vicepresidente Regional	Imen Meliane (Túnez)	CD CMAP
Desarrollo de capacidad	Vicepresidentes Temáticos	Mike Appleton (Reino Unido), Eleanor Sterling (EE.UU.)	CD CMAP
Gobernanza	Vicepresidente Temático	Thora Amend (Alemania)	CD CMAP
Medio Marino	Vicepresidente Temático	Dan Laffoley (Reino Unido)	CD CMAP
Ciencia y Biodiversidad	Vicepresidente Temático	Stephen Woodley (Canadá)	CD CMAP,
Ciencia y Manejo	Vicepresidente Temático	Marc Hockings (Australia)	CD CMAP, ExCo, Editor PARKS Journal
Patrimonio Mundial	Vicepresidente Temático	Cyril Kormos (EE.UU.)	CD CMAP
Soluciones Naturales	Vicepresidente Temático	Nigel Dudley (Reino Unido)	CD CMAP
Personas y Parques	Vicepresidente Temático	Karen Keenleyside (Canadá)	CD CMAP, #NaturalezaParaTodos
Jóvenes Profesionales	Vicepresidenta Temática	Mariasole Bianco (Italia)	CD CMAP
Publicaciones	Editor de Publicaciones	Craig Groves (EE.UU.)	CMAP

Para mayor información sobre los Grupos de Tareas y los Grupos Especialistas y líderes de los GE ver: www.iucn/wcpa.