Comisión para la Supervivencia de las Especies (CSE)
Informe 2017-2020

Presidente: Jon Paul Rodríguez

1. Mensaje del Presidente

Lo mejor de presidir la Comisión para la Supervivencia de las Especies (CSE) de la UICN es el informar sobre el remarcable trabajo de nuestros miembros y la extraordinaria variedad de las especies que estudiamos. Ellas van desde los hongos quitridios de micrones de largo hasta la ballena azul de 25 metros de largo (*Balaenoptera musculus*) – a través de ocho órdenes de magnitud! Pero si uno reconoce a los organismos clonales como un solo organismo, una colonia de hongos miel (*Armillaria ostoyae*) ocupaba 8,9 km^2 y pesaba 605 toneladas– cuatro veces más que una ballena azul!

Al 31 de junio de 2020, nuestra red incluía a 9.702 miembros en 174 naciones. Los expertos de la CSE están organizados en 164 grupos, basados en taxonomías y disciplinas. Un cálculo somero del valor de su contribución voluntaria a la UICN lo eleva a 67 millones de dólares de EE.UU. por año. Los costos operativos de la CSE son de alrededor de 1,5 millones de dólares de EE.UU. por año, de los cuales 235.000 Francos Suizos (US$ 257.000) provienen del Fondo Operativo de las Comisiones, mientras el resto son contribuciones de nuestros aliados y apoyos. En otras palabras, nos apoyamos en la masiva contribución de tiempo que donan los miembros de la CSE, y las contribuciones financieras directas de más de 30 organizaciones. Estamos profundamente agradecidos a todos, pero quisiera expresar un agradecimiento especial a la Agencia de Medio Ambiente de Abu Dabi (EAD), a Global Wildlife Conservation (GWC) y al Al Ain Zoo, los tres principales contribuyentes a la oficina del Presidente de la CSE. Durante el cuatrienio 2017-2020, EAD también apoyó generosamente la implementación de la Estrategia de Conservación de Especies de la UICN, en tanto que GWC fue nuestro patrocinador fiscal y el administrador de las donaciones y fondos.

Como podrán apreciar a lo largo de este informe, un principio clave que seguimos es el de compartir el peso administrativo del apoyo a nuestra red con colaboradores y aliados. Buscamos un crecimiento sostenible y descentralizado, de tal manera que somos capaces de responder a las crecientes demandas de nuestra red, al tiempo que dividimos la responsabilidad con otros. La expansión el equipo de la oficina del Presidente (Chair's office team) en su nivel actual de 18 miembros en siete países fue posible porque siete de ellos fueron contratados a través de colaboraciones. El crecimiento futuro del centro de conservación seguirá el mismo modelo. La creación de un equipo de coordinadores de red en el Centro Mundial de Supervivencia de Especies en el Zoo de Indianápolis llega sin ningún tipo de gasto directo por parte de la CSE. Nuestro equipo aspira a continuar incrementando nuestro alcance de manera que se apoye a la red actual y se permita a futuros presidentes de la CSE seguir haciéndolo sin el peso de tener que recaudar los fondos requeridos.

Durante el próximo cuatrienio aspiramos a continuar mejorando la diversidad de los miembros de la CSE en términos de taxonomía, geografía, género, edad y destrezas. Proponemos empoderar a la red para que se implique en la planificación y la acción a nivel nacional, buscando activamente alianzas con Miembros de la UICN, la Secretaría, los gobiernos, la academia, los museos de historia natural, los zoos y acuarios y los jardines botánicos. Buscamos ampliar nuestras comunicaciones, de tal manera que la conservación

de especies esté en la pantalla del radar del público en todo el mundo. Nuestro enfoque principal será el de catalizar la acción de conservación de manera que podamos revertir la tendencia hacia el decline de las especies, tal como lo refleja la Lista Roja de Especies Amenazadas de la UICN™.

2. Panorama de la CSE

2.1. Misión, visión y meta

En el período entre sesiones de 2017-2020, la Comisión para la Supervivencia de las Especies continuó desempeñando un papel líder en facilitar que la UICN sea la voz del mundo más autorizada en nombre de la conservación de la biodiversidad y la sostenibilidad del uso de los recursos naturales a nivel mundial. En particular, la CSE y su red mundial están en una posición única para permitir a la UICN influenciar, estimular y asistir a las sociedades a través de todo el mundo en lo relativo a conservar la integridad de la biodiversidad, y asegurar que el uso de las especies es tanto equitativo como sostenible, a través de:

- la provisión de conocimientos sobre el estado y las tendencias de las especies;
- hacer análisis de las amenazas;
- el desarrollo de políticas y directrices;
- facilitar la planificación de la conservación;
- catalizar la acción sobre la tierra y en el agua; y
- brindar asesoramiento sobre las maneras de reconciliar la conservación de la biodiversidad con el desarrollo económico y los cambios sociales.

Hacemos esto para alcanzar la visión de “Un mundo justo que valora y conserva la naturaleza a través de una acción positiva que reduce la pérdida de la diversidad de la vida en la Tierra.”

La meta fundamental de la CSE es *conseguir que la crisis de la extinción de especies y la pérdida masiva de biodiversidad sean universalmente asumidas como una responsabilidad compartida y que se responda a ellas con una acción de conservación por parte de todos los sectores de la sociedad y evitando impactos negativos en todo el mundo.*

2.2. Objetivos

Para el período entre sesiones 2017-2020, trabajando en colaboración con los Miembros, los Comités Nacionales y Regionales, las otras Comisiones y la Secretaría de la UICN, la CSE persiguió los siguientes objetivos clave a fin de ayudar en la implementación del compromiso de “Un solo Programa” de la UICN:

a. Evaluación y seguimiento del estado de la biodiversidad, particularmente a nivel de especies.

Realizar una evaluación y un seguimiento de las tendencias en el estado de la biodiversidad, particularmente a nivel de especies, e informar al mundo sobre las medidas necesarias para mejorar la salud de la biosfera.

b. Análisis y comunicación de las amenazas a la biodiversidad, particularmente a nivel de especies.

Analizar y comunicar las amenazas a la biodiversidad a nivel de especies y divulgar información sobre medidas de conservación apropiadas de manera amplia y eficaz a nivel mundial, regional, nacional y local.

c. Elaborar políticas y orientaciones para promover la conservación de la naturaleza.

Elaborar políticas con base empírica y respaldadas científicamente para orientar a la comunidad conservacionista sobre los problemas más graves que afectan a las especies

silvestres del mundo y brindar asesoramiento para influenciar y orientar las decisiones tomadas por los gobiernos, acuerdos internacionales e instituciones, organizaciones no gubernamentales y el sector empresarial que puedan afectar a las especies.

d. Facilitar la planificación de la conservación para las especies

Ofrecer un liderazgo en la ampliación a múltiples interesados de la planificación y el establecimiento de prioridades sobre la conservación de las especies a fin de: i) apoyar los esfuerzos encaminados a conservar y restaurar las poblaciones de especies amenazadas y ii) detener la extinción de especies para 2020.

e. Estimular, facilitar, apoyar y participar en las acciones de conservación para las especies

Estimular, promover y apoyar las acciones de conservación encaminadas a detener la disminución de la biodiversidad, evitar la extinción de especies y restaurar y conservar hábitats y ecosistemas intactos, tanto en zonas terrestres como acuáticas.

f. Conciliar la conservación de la biodiversidad con el desarrollo económico y los cambios en la sociedad

Estudiar las opciones y proporcionar orientaciones sobre las maneras de conciliar las necesidades de la conservación de la naturaleza con las necesidades de las personas y particularmente las de las comunidades pobres que viven con las especies silvestres, con miras a que esto se refleje en unas prácticas sostenibles en materia de comercio, utilización y consumo.

g. Reunir conocimientos expertos en favor de la conservación de las especies

Ofrecer un foro para reunir e integrar el conocimiento y la experiencia de los principales expertos mundiales en ciencia y gestión de la conservación de las especies, y promover la participación activa de las generaciones venideras de conservacionistas de las especies mediante la transferencia de conocimientos y la capacitación.

3. Estructura / Gobernanza

El Presidente de la CSE de la UICN es el Dr. Jon Paul Rodríguez desde su elección en el Congreso Mundial de la Naturaleza en Hawai'i. La Presienta Adjunta es la Sra. Domitilla Raimondo, del Instituto Nacional Sudafricano de la Biodiversidad (SANBI), designada por el Consejo de la UICN siguiendo la recomendación del Dr. Rodríguez.

Comité Directivo de la CSE

El Consejo de la UICN nombró un Comité Directivo de la CSE en febrero de 2017. En agosto de 2020, el Comité Directivo contaba con 24 miembros, con por lo menos dos miembros provenientes de cada una de las Regiones Estatutarias de la UICN, incluyendo un Vicepresidente Regional para cada región. En el Comité Directivo de la CSE participan observadores institucionales y representantes de la Secretaría de la UICN como miembros sin derecho a voto.

Presidente y Presidenta Adjunta	País
Jon Paul Rodríguez	Venezuela
Domitilla Raimondo	África del Sur

Miembros del Comité Directivo	País
Luigi Boitani (Vicepresidente Regional para Europa Occidental)	Italia
Onnie Byers	EE.UU.
Claudio Campagna	Argentina
Topiltzin Contreras MacBeath	México
Ehab Eid (Vicepresidente Regional para Asia Occidental)	Jordania
Dmitry Geltman (Vicepresidente Regional para Europa del Este y Asia Central y del Norte)	Federación de Rusia
Piero Genovesi	Italia
Brahim Haddane	Marruecos
Ian Harrison	EE.UU.
Axel Hochkirch	Alemania
Mike Hoffmann	África del Sur
Jonathan Hutton	Suiza
Olga Krever	Federación de Rusia
Mirza Kusrini (Vicepresidente Regional para Asia del Sur y del Este)	Indonesia
Frédéric Launay	Abu Dabi, EAU
Gabriela Lichtenstein (Vicepresidenta Regional para Meso y Sud América)	Argentina
Vivek Menon	India
Russell Mittermeier	EE.UU.
Gregory Mueller (Vice Presidente Regional para América del Norte y el Caribe)	EE.UU.
Nunia Thomas (Vicepresidente Regional para Oceanía)	Fiyi
Pricelia Tumenta (Vicepresidenta Regional para África)	Camerún
Amanda Vincent	Canadá
Yan Xie	China

Observadores institucionales	Organización
Elizabeth Bennett	Wildlife Conservation Society
Steven Broad	TRAFFIC
Stuart Butchart	BirdLife International
Mike Hoffmann	Zoological Society of London
Wes Sechrest	Global Wildlife Conservation
Will Turner	Conservation International
Jean-Christophe Vié	Fondation Franklinia
Theo Pagel	Asociación Mundial de Zoos y Acuarios
Representantes de la Secretaría de la UICN	
Jane Smart	Programa Global de Especies de la UICN
Richard Jenkins	Programa Global de Especies de la UICN
Thomas Brooks	Unidad de Ciencia y Conocimiento de la UICN

4. Demografía de las miembros

La membresía de la Comisión aumentó en un 25%, de **7.496 en 2017 a 9.702 en 2020**, y los miembros están presentes ahora en 174 naciones. Este crecimiento es parte de los esfuerzos para crear una red diversa que incluya a expertos de todas las regiones del mundo.

En 2017, nuestros miembros estaban distribuidos en 151 grupos especialistas, Autoridades de la Lista Roja, grupos de tareas y comités. Para 2020, el número se incrementó en un 9%, llegando a **164 grupos**.

Distribución geográfica

Los miembros están distribuidos a lo largo de las ocho Regiones Estatutarias de la UICN, aunque el 50% están basados en Europa Occidental y América del Norte y el Caribe. El menor número de miembros están en Asia Occidental (1%) y en Europa del Este y el Norte y Centro de Asia (6%).

Distribución geográfica de los miembros de la CSE: África 10%; Europa del Este y Asia del Norte y Central 6%; Meso y Sud América 11%; América del Norte y el Caribe 22%; Oceanía 5%; Asia del Sur y del Este 17%; Asia Occidental 1%; y Europa Occidental 28%. *(Fuente: IUCN Global Report, junio de 2020)*

Los 10 países con más miembros de la CSE

El 50% (4.886) de nuestros miembros están basados en 10 países de siete regiones. Los Estados Unidos de América (19%) y el Reino Unido (8%) son los dos países con más miembros de la CSE.

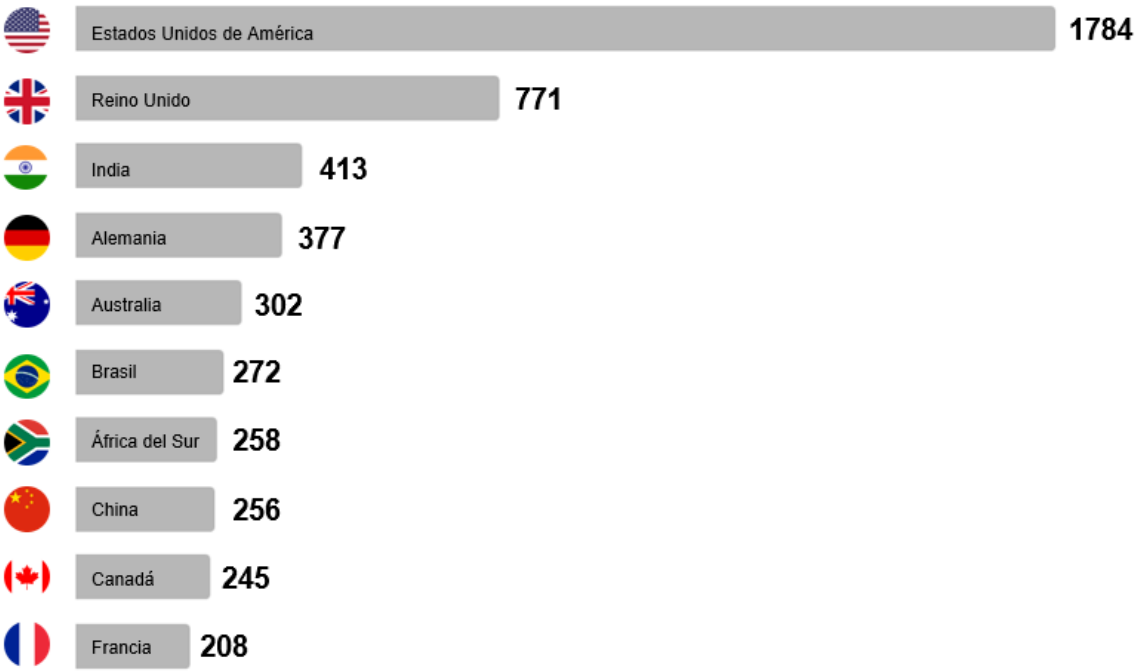

(Fuente: IUCN Union Portal, junio de 2020)

Distribución por género y edad

La CSE considera que la paridad de género y la distribución por edades son indicadores importantes de la diversidad de nuestra red. La Comisión tiene como prioridad incrementar la participación de las mujeres y de los jóvenes en el liderazgo y la membresía. En 2020, el 29% de nuestros miembros eran mujeres mientras que el 71% eran varones.

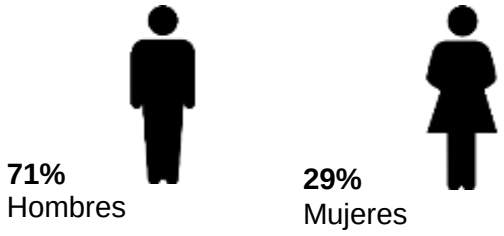

(Fuente: IUCN Union Portal, junio de 2020)

La Comisión tiene una distribución por edades relativamente equilibrada, aunque en el liderazgo de la CSE todavía se podría mejorar la participación de los jóvenes, hasta 35 años de edad y menores de esa edad.

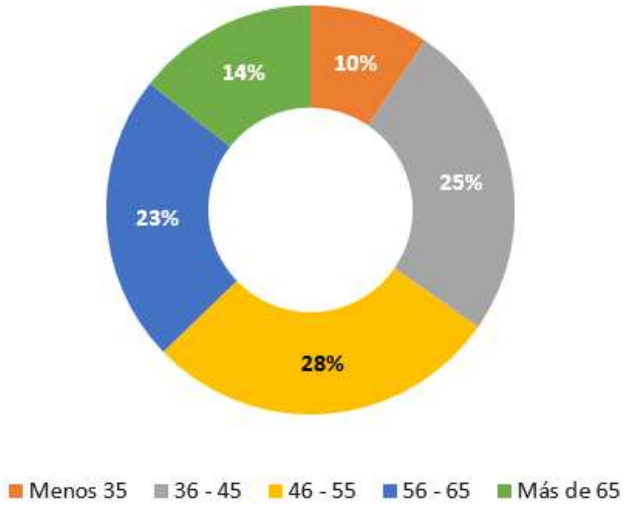

Grupos de edad. *(Fuente: IUCN Union Portal, junio de 2020)*

Categorías de grupos de la CSE

Los grupos especialistas de la CSE pueden organizarse por taxón o por disciplina (transversales), mientras que también existen otros tipos de grupos que cumplen funciones específicas o realizan tareas acotadas en el tiempo: las Autoridades de la Lista Roja (ALR) independientes, grupos de tareas, grupos de trabajo y colaboraciones para la acción. A continuación, se presenta la distribución de los grupos:

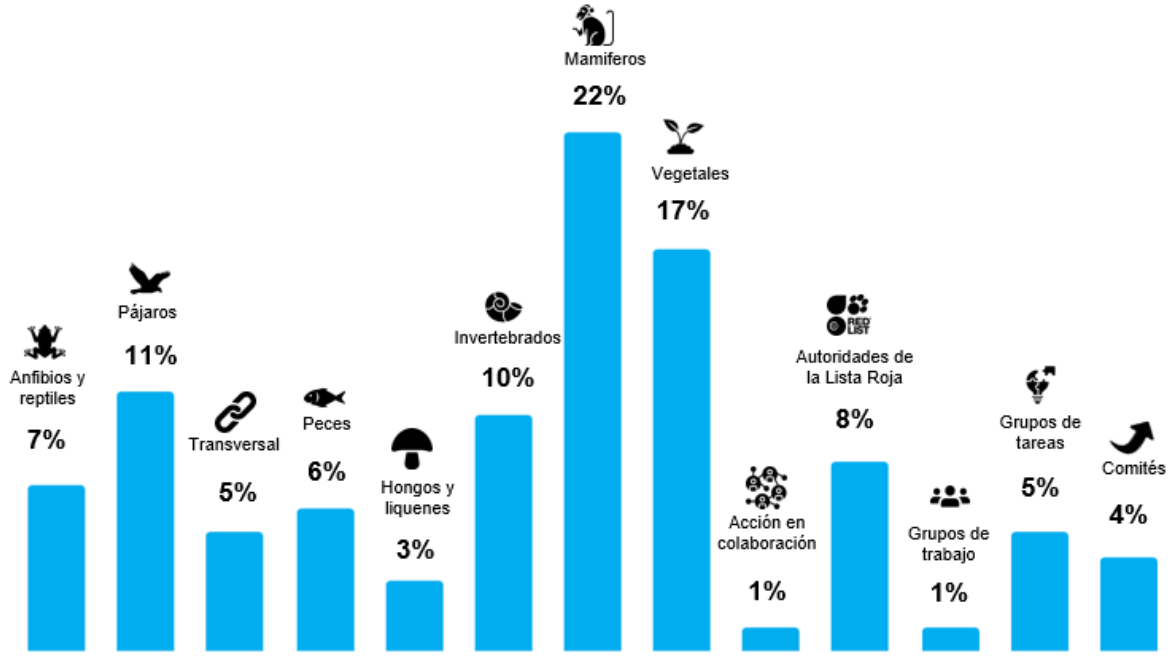

Distribución de los grupos de la CSE según sus tipos. *(Fuente: IUCN Union Portal, junio de 2020)*

Además, el cuadro siguiente muestra la proporción de miembros en grupos especialistas taxonómicos y transversales. Cerca del 50% de los miembros pertenecen a grupos especialistas en mamíferos, anfibios y reptiles, mientras que menos del 1% pertenecen a grupos especialistas dedicados a hongos y líquenes.

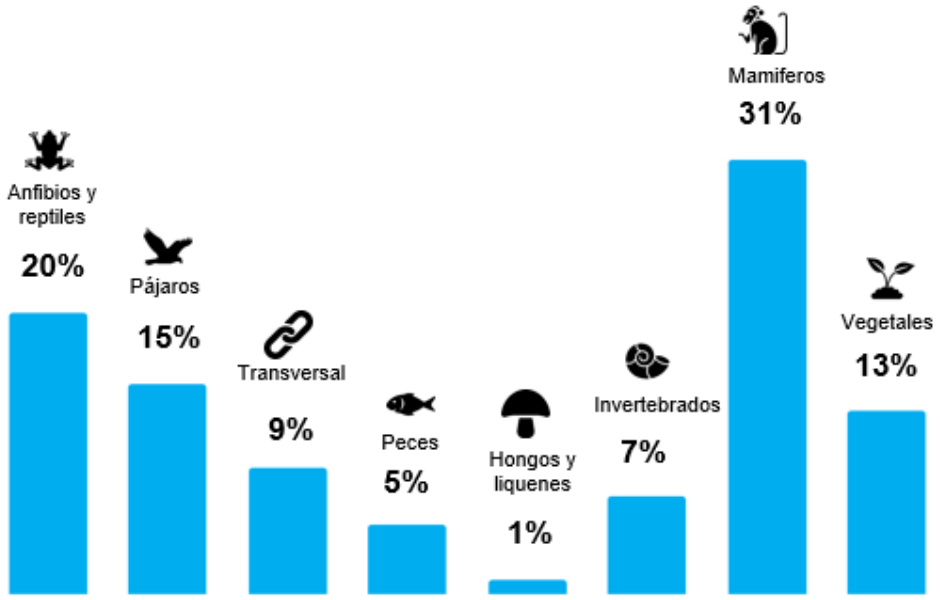

Proporción de miembros por tipo de grupos especialistas de la CSE. *(Fuente: IUCN Union Portal, junio de 2020)*

La distribución de las Autoridades de la Lista Roja Independientes es diferente de la de los grupos especialistas, ya que la mayoría de los miembros pertenecen a grupos focalizados en los vegetales.

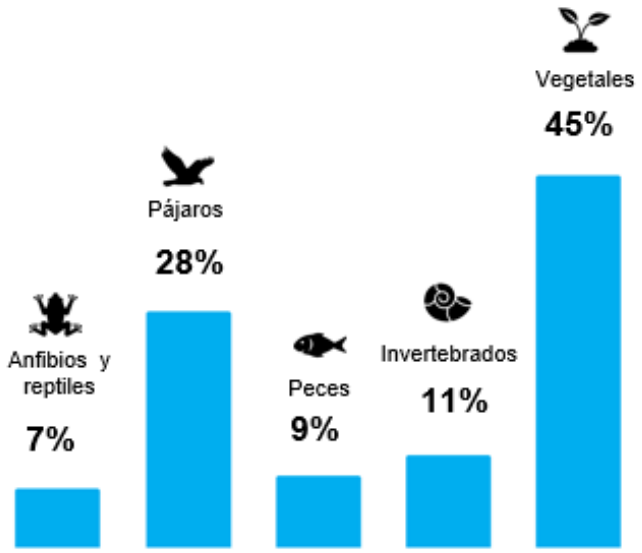

Proporción de miembros por tipo de ALR independientes. *(Fuente: IUCN Union Portal, junio de 2020)*

5. Prioridades y logros

5.1. Creación de capacidad

Un elemento clave para expandir el impacto de la CSE es el refuerzo de la capacidad local para generar y utilizar productos del conocimiento, planificar la conservación y poner en práctica la acción de conservación. Durante el cuatrienio 2017-2020 hemos logrado lo siguiente:

- La oficina del Presidente de la CSE cuenta con una colaboración en marcha con cinco organizaciones, las que contrataron a nueve oficiales de la Lista Roja que han contribuido unas 3.300 evaluaciones de especies. Todo el personal se convertirá en capacitadores de la Lista Roja, aprenderán sobre planificación de la conservación y otros productos del conocimiento de la UICN. Su inversión equivale a 1.440 horas/persona *Oficial de la Lista Roja* por año. Ellos son:
    - **The Deep Aquarium**, Robert Bullock. Rob se desempeña como Oficial de Colaboraciones de la Lista Roja. En los tres años y medio ha contribuido a las evaluaciones de 1.800 especies, sobre todo peces marinos vertebrados, pero también algunos peces de agua dulce, elasmobranquios, reptiles marinos y mamíferos marinos.
    - **Georgia Aquarium**, Katelyn Herman, se dedicó a los tiburones. Desde julio de 2017 hizo unas 500 contribuciones sobre especies. Se especializa en mapeo.
    - **Oceanário de Lisboa**, Catarina Fonseca, trabaja sobre peces marinos y corales. Unas 350 especies evaluadas desde julio de 2018.
    - **Albuquerque BioPark** contrató a tres oficiales. Desde julio de 2018 Tim Lyons apoyó las evaluaciones de peces de agua dulce, con unas 400 contribuciones, y Clayton Meredith trabajó sobre plantas medicinales, con unas 250 contribuciones. Anna Walker se unió recientemente al equipo para trabajar sobre polinizadores.

- **Parque das Aves** ha establecido un equipo de tres profesionales: Fabiana Lopes Rocha, Rosana Subirá (a tiempo parcial) y Eugenia Cordero (a tiempo parcial). Están trabajando en evaluaciones de la Lista Roja y en planificación de la conservación, enfocándose en especies brasileñas, contribuyendo en evaluaciones de especies endémicas para la Lista Roja mundial. Esta es una colaboración a tres bandas que incluye también al Grupo Especialista en Planificación de la Conservación.

- Establecimiento de una nueva Estructura de Planificación de la Conservación de Especies. El Grupo Especialista en Cría para Conservación cambió su nombre a Grupo Especialista en Planificación de la Conservación. Este grupo apoyó y orientó la planificación de la conservación de especies a través de cursos de capacitación y nuevas herramientas de planificación.

5.2. Acción de conservación

Existe un claro interés en la comunidad de la CSE de catalizar acciones de conservación que mejoren el estado de las especies amenazadas.

Solicitud de propuestas para la recuperación de especies

Este es el tercer año de este programa de ayudas desarrollado por National Geographic Society (NGS) y la CSE, destinado a prioridades identificadas en los planes de acción de la CSE. A comienzos de 2019 la Fundación Segré se unió a la alianza reforzando la capacidad de financiar propuestas.

	Solicitudes presentadas	Propuestas financiadas	Fondos atribuidos	Miembros de la CSE
1ª ronda – Abril de 2018	161	20	$662,795	12
2ª ronda – Julio de 2018	62	9	$340,906	3
3ª ronda – Octubre de 2018	61	11	$375,455	8
4ª ronda – Enero de 2019	40	14	$512,118	9
5ª ronda – Abril de 2019	50	19	$684,758	4
6ª Roda – Octubre de 2019	91	17	$640,616	8
TOTAL	**465**	**90**	**$3,216,648**	**44**

Resumen de resultados: Recuperación de especies al borde de la extinción. *(Fuente: National Geographic Society)*

Se han llevado a cabo seis rondas de llamados a someter propuestas, con una aportación de US$ 3.216.648 a 90 proyectos de conservación seleccionados a partir de 465 propuestas recibidas (un promedio de 20% de aceptaciones). Alrededor de la mitad de los proyectos aceptados provinieron de miembros de la CSE. Primates, anfibios, buitres, murciélagos, pájaros y peces de agua dulce son algunos de los taxones abarcados por los proyectos que obtuvieron financiación.

Salvamento del rino de Sumatra

Esta es una iniciativa que incluye a un grupo de colaboradores en la que trabaja la CSE con el Gobierno de Indonesia y organizaciones nacionales e internacionales para salvar a esta especie. Con un presupuesto de 30 millones durante cinco años, la colaboración ha ampliado el santuario *ex situ* en Way Kambas, en el sur de Sumatra, y está planeando construir otro en el norte de Sumatra. Los principales logros hasta la fecha incluyen:

- Salvamento exitoso de una rino hembra - Pahu - que fue trasladada a un lugar seguro en Kalimantan.

- Finalización de la ampliación del Santuario del rino de Sumatra de Way Kambas, creando espacio para cinco nuevos rinos, y aprobación de los recursos para la construcción de un nuevo Santuario del Rino de Sumatra en el norte de Sumatra.
- Creación del primer escaneado 3D de la historia de un rino de Sumatra en el Santuario del Rino de Sumatra del Parque Nacional de Way Kambas. El escaneado se utiliza como una herramienta educativa y de divulgación para crear concienciación acerca de la especie.
- Establecimiento del Cuerpo de Asesoramiento Experto sobre Cría y Propagación del Rino de Sumatra para guiar la implementación del Plan de Acción de Emergencia del Gobierno de Indonesia.

5.3. Refuerzo del trabajo a escalas nacionales

Reconociendo que la acción de conservación se lleva a cabo principalmente a nivel nacional (o más abajo, por ejemplo por parte de las comunidades locales), hemos logrado:

- La identificación de cuatro países africanos megadiversos prioritarios (Camerún, Etiopía, Gabón y Kenia) para desarrollar capacidad nacional destinada a trabajar en la Lista Roja de Especies, en la Lista Roja de Ecosistemas y en la identificación de Áreas Clave de Biodiversidad (ACB). Además, se está otorgando un apoyo continuado a Malawi, Mozambique, Túnez y Zimbabue para el desarrollo de la Lista Roja nacional y la identificación de ACB.
- A través de esta iniciativa de Lista Roja nacional y Áreas Clave de Biodiversidad se obtuvo una subvención (US$ 20.000) del esquema Bio-Bridge del CDB para creación de capacidad.
- Se organizó un taller de creación de capacidad en el que 20 expertos en especies de Kenia recibieron entrenamiento para aplicar los estándares de la Lista Roja de Especies Amenazadas de la UICN y de las Áreas Clave de Biodiversidad.
- Se recibió una subvención de la Fundación Franklinia para llevar a cabo evaluaciones de la Lista Roja e implementar acciones de conservación de especies amenazadas en Gabón.
- Se otorgó un apoyo continuado a Comoras, Kenia, Malawi, Mozambique, Sierra Leona y Túnez para establecer Grupos de Coordinación de Áreas Clave de Biodiversidad.
- A través de la iniciativa Alianza de Lista Roja Nacional muchos países africanos, incluyendo África del Sur, Camerún, Etiopía, Gabón, Kenia, Madagascar, Malawi, Mozambique, Túnez y Zimbabue se reunieron trimestralmente para intercambiar experiencias y lecciones aprendidas sobre la Lista Roja nacional y la identificación de Áreas Clave de Biodiversidad.
- Se llevan a cabo continuas negociaciones de financiamiento con la Agencia Francesa de Desarrollo para dar apoyo a la identificación de Áreas Clave de Biodiversidad en Camerún y Gabón.
- Trabajando junto con colegas de EAD, la Secretaría de la UICN, la CSE y Provita se completó la Lista Roja de Especies de Abu Dabi y se trabaja en la Lista Roja de Ecosistemas de Abu Dabi.
- Conceptualised Reverse the Red (Conceptualizado revertir el rojo), una iniciativa destinada a lanzar un movimiento para involucrar de manera activa a la red de la CSE en la implementación del Ciclo de Conservación de Especies (evaluar, planificar, actuar, hacer red y comunicar) a nivel nacional. Este esfuerzo colaborativo desarrollará, implementará y hará avanzar el Programa de Trabajo de la UICN reforzando los lazos entre los grupos especialistas y los Miembros de la UICN alrededor del mundo, con un mayor énfasis en la distribución geográfica y una atención especial a los Miembros gubernamentales.

5.4. Cartas de intervención

Intervenciones a alto nivel referidas a asuntos de la conservación que constituyen una seria preocupación, mediante cartas a gobiernos o empresas, que resaltan las amenazas a especies o hábitats, utilizando asesoramiento experto, proponen acciones adecuadas para influenciar la toma de decisiones y ayudar a evitar o reducir cualesquiera efectos adversos sobre la biodiversidad. Cada carta ofrece los antecedentes y la información técnica, y un cuidadoso proceso de revisión dirigido por la oficina del Presidente de la CSE, haciendo participar a los grupos especialistas apropiados, expertos a través de la red, y las oficinas regionales y los programas de la UICN. Durante el período 2017-2020, se enviaron 26 cartas de intervención. Para mayor información sobre las cartas y sus resultados, por favor consultar nuestro *Quarterly Report* (Informe cuatrimestral) de diciembre de 2020.

5.5. El barómetro de la vida

La CSE tiene un papel clave en la provisión del conocimiento científico que está en la base de la Lista Roja de Especies Amenazadas de la UICN™. La UICN busca completar 16.000 evaluaciones o reevaluaciones globales de especies para la Lista Roja en 2020. Trabajando juntamente con el Comité de la Lista Roja, el Programa Global de Especies y los Miembros de la UICN, la CSE continuará empujando para lograr este objetivo de manera exitosa. En junio de 2020, la Lista Roja alcanzó las 120.372 evaluaciones publicadas.

6. La red

Ampliando la red. Tomando en consideración que la diversidad de disciplinas, regional, de género y de edades a través de la CSE enriquece las perspectivas de nuestra membresía y aumenta nuestra eficacia al ocuparnos de los desafíos globales de la conservación, hemos alcanzado las siguientes metas:

- Establecimiento de 12 nuevos grupos especialistas: Grupo Especialista en Pájaros Cantores Asiáticos; Grupo Especialista en Conservación de Semillas; Grupo Especialista en Calaos (2017); Grupo Especialista en Vegetales de Colombia (2017); Grupo Especialista en Escincidos (2018); Grupo Especialista en Luciérnagas (2018); Grupo Especialista en Sirfidos (2018); Grupo Especialista en Mariquitas (2018); Grupo Especialista en Efémeras, Mosca de las Piedras y Frigánea (2018); Grupo Especialista en Marsupiales y Monotremas de Australasia (2018); Grupo Especialista en Vegetales de las Islas de Macaronesia (2018); Grupo Especialista en Vegetales del Desierto de Sonora (2019); y Grupo Especialista en Vegetales de las Ghats Occidentales (2019).
- Establecimiento de tres Autoridades de la Lista Roja (ALR) independientes: ALR Indonesia sobre Vegetales (2017); Autoridad de la Lista Roja de Vegetales de Turquía (2019); y Autoridad de la Lista Roja de Vegetales de África Occidental (2019).
- Establecimiento de tres grupos de tareas: Grupo de Tareas sobre el Aceite de Palma (2017), junto con la Comisión de Gestión de Ecosistemas y la Comisión de Política Ambiental, Económica y Social; Grupo de Tareas sobre la Biodiversidad posterior a 2020 (2017); y Grupo de Tareas sobre Diversidad Filogenética (2019).
- Establecimiento de una Colaboración para la Acción: Colaboración para la Acción sobre Especies Asiáticas (2017).
- Creación de un nuevo Comité de Conservación: Comité de Conservación de Hongos.

Subvenciones internas de la CSE. A comienzos de 2019, la oficina del Presidente de la CSE lanzó una oportunidad de subvención para financiar pequeñas solicitudes dentro de la red de la CSE de la UICN: **la Subvención Interna de la CSE**, gracias al generoso apoyo de la Agencia de Medio Ambiente – Abu Dabi. Este mecanismo de financiación tiene tres objetivos principales:

- Apoyar a grupos de la CSE para el alcance de sus metas tal como se hayan establecido

en sus respectivos Datos de la CSE y en nuestro Plan Estratégico para la Especies 2017-2020, en consonancia con nuestra marco estratégico: el Ciclo de la Conservación de Especies.

- Alentar a todos los Grupos de la CSE a que lleven a cabo su proceso anual de planificación utilizando el fichero de Datos de la CSE, la herramienta de monitoreo y evaluación desarrollada por la oficina del Presidente de la CSE. El haber completado sus Datos de la CSE constituye un requisito para la aceptación de propuestas de los Grupos de la CSE.
- Motivar a la red de la CSE a familiarizarse más con el marco estratégico: el Ciclo de la Conservación de Especies, y sus componentes: Trabajar en red-Evaluar-Planear-Actuar-Comunicar.

Hasta ahora ha habido tres ciclos de solicitudes con un total de 43 propuestas financiadas y más de US$ 130.000 asignados a actividades tales como comunicación, talleres de capacitación y evaluaciones de la Lista Roja, entre otras.

La 4ª Reunión de Líderes de la Comisión para la Supervivencia de las Especies de la UICN.
Esta reunión se llevó a cabo del 6 al 9 de octubre de 2019 en Abu Dabi, Emiratos Árabes Unidos (EAU). Acogida, una vez más, por la Agencia de Medio Ambiente – Abu Dabi, en la reunión participaron más de 350 expertos de todo el mundo, líderes en conservación de especies de la CSE de la UICN, la Secretaría de la UICN, otras Comisiones de la UICN, conservacionistas basados en los EAU, colaboradores de la CSE y miembros de la academia, junto con otros expertos provenientes del terreno.

La reunión incluyó cuatro productivos e intensos días de hacer red, articulación, aprendizaje a partir de las experiencias, mejora de las capacidades y una exploración de cómo medir de la mejor manera la efectividad de las acciones de la CSE relativas a la conservación de la biodiversidad, para mejorar y guiar nuestro trabajo futuro dentro del contexto del Programa de la UICN, las metas globales para la biodiversidad posteriores a 2020 y los Objetivos de Desarrollo Sostenible.

Los datos de la CSE. Hemos desarrollado una nueva herramienta de monitoreo llamada Datos de la CSE para comprender de manera efectiva el impacto sobre la conservación de las actividades llevadas a cabo por nuestra red de la CSE. Datos de la CSE nos ha permitido aprender qué están haciendo nuestros grupos de la CSE, qué metas están persiguiendo, cuáles son sus necesidades, y qué logran cada año. La herramienta nos permite analizar y generar una variedad de productos y oportunidades para mejorar nuestro desempeño como red de voluntarios. Algunos de los productos y beneficios que hemos obtenido de Datos de la CSE son:

- Informes anuales individuales y compilados de la CSE (los informes están disponibles en SSC Specialist Groups Directory);
- Una versión actualizada del Plan Estratégico de las Especies 2017-2020 (2017-2020 Species Strategic Plan);
- Análisis en los Informes Cuatrimestrales (Quarterly Report) (principales tendencias y resultados de la red);
- Informes especiales a la Secretaría de la UICN, como por ejemplo tendencias y resultados relativos a publicaciones, comunicaciones o acciones sobre el terreno; y
- Apoyo estratégicamente orientado a los grupos de la CSE a través de las Subvenciones Internas de la CSE (SSC Internal Grants).

Llamadas anuales de puesta al día con todos los grupos de la CSE. Durante la implementación de Datos de la CSE, la oficina del Presidente se preocupó activamente de hacer llamadas personales de puesta al día para profundizar en los asuntos de cada uno de los grupos de la CSE. La mayoría de los líderes de los grupos de la CSE estuvieron de

acuerdo con estas llamadas y para el informe de 2019 de Datos de la CSE el 51% de los grupos respondió positivamente y atendieron llamadas personales.

Sesiones virtuales de preguntas y respuestas. Como una recomendación resultante de la Reunión de Líderes de la CSE de Abu Dabi, el Presidente de la CSE mantuvo dos sesiones virtuales de Preguntas y Respuestas de dos horas (el 10 de enero y el 8 de mayo de 2020) con líderes de la CSE (Presidentes, Coordinadores de ALR) oficiales de programa y representantes de los colaboradores. Estas sesiones constituyeron un gran éxito con cerca de 100 participantes en cada una. Los temas de las sesiones fueron la composición de los grupos especialistas en el próximo cuatrienio, la conducta respetuosa y las interacciones justas/equitativas dentro de los grupos, asuntos técnicos relativos al listado rojo (por ej. la herramienta Rápida Preocupación Menor), establecimiento de un Comité de Conservación de Pájaros de la CSE y otros comités de conservación, conservación de organismos menos visibles (por ej. hongos, líquenes, briófitos), proceso de las Subvenciones Internas de la CSE, renovación de los líderes para el próximo cuatrienio, resultados actualizados de Datos de la CSE y mejoras, Plan Estratégico de las Especies 2021-2024, novedades sobre el Congreso, principales cambios en los Términos de Referencia de la CSE y su reglamento, y apoyo a los nuevos grupos y líderes.

7. Colaboraciones estratégicas

Durante el período 2017-2020 hemos puesto un énfasis aún mayor en el desarrollo de colaboraciones con una gama más amplia de organizaciones a fin de ayudarlas a alcanzar y mejorar sus objetivos de conservación al tiempo de avanzar en los objetivos de la CSE, generando beneficios mutuos:

- Creación de un centro mundial de intercambio para la conservación.
- Aumento de las capacidades, la productividad y la efectividad.
- Acceso a nuevas audiencias y nuevos colaboradores.
- Refuerzo de la marca y la reputación.
- Compartir recursos, riesgos e inversiones.
- Crear oportunidades para las personas que están detrás de las organizaciones.

Primer Centro Mundial para la Supervivencia de Especies (GCSS)

El anuncio formal tuvo llegar el 7 de octubre de 2019, durante la Reunión de Líderes de la CSE en Abu Dabi donde se firmó el acuerdo oficial por parte de la Directora General Interina de la UICN, Grethel Aguilar, el Presidente de la CSE, Jon Paul Rodríguez, y el Presidente del Zoo de Indianápolis, Rob Shumaker.

Iniciada en 2020, esta colaboración busca catalizar la acción de conservación en toda la red de la CSE. Su principal objetivo será reforzar el alcance y capacidad para la conservación de especies, apoyando los esfuerzos de más de 9.000 expertos de la CSE que trabajan para salvar las especies amenazadas en todo el mundo.

El GCSS contará con un equipo de nueve personas basado en el Zoo de Indianápolis: un Director del Centro, un Encargado de Cambio de Conducta y siete Coordinadores de Red quienes se focalizarán en taxones de agua dulce y marinos, vegetales y hongos, invertebrados, mamíferos, anfibios y reptiles, y pájaros. Además de ser la sede de las oficinas del equipo, esta colaboración ofrecerá entrenamiento y espacio para reuniones como así también mejoras en las comunicaciones, con una facilidad sobre medios a fin de producir reportajes sobre éxitos en la conservación. El Zoo de Indianápolis y la CSE ya han contratado a siete Coordinadores de Red, quienes comenzaron a trabajar a principios de 2021. Se espera contratar al Director del Centro y al Responsable de Cambio Conductual más adelante en 2021 o en 2022.

Pabellón 'Reverse the Red' (Revertir el Rojo) en el Congreso Mundial de la Naturaleza

'Revertir el Rojo' tiene por objetivo encender el optimismo y la acción colaborativa para garantizar la supervivencia de todas las especies que compartimos con este planeta, y los ecosistemas en los que ellas viven. 'Revertir el Rojo' significa revertir la trayectoria de decline de las especies y los ecosistemas en la Lista Roja y empoderar a las comunidades de todo el mundo para hacer que ello ocurra.

El primer paso en el desarrollo de la Alianza 'Revertir el Rojo', la cual incluye a más de 30 colaboradores del mundo de la conservación, es el montaje del Pabellón 'Revertir el Rojo' durante el Congreso Mundial de la Naturaleza en Marsella.

El Pabellón 'Revertir el Rojo' estará abierto durante seis días y cada día será diseñado, planificado y ejecutado en acuerdo con los colaboradores. Diversos grupos de interés serán alentados a participar en una amplia gama de eventos, desde diálogos de alto nivel sobre optimismo acerca de la Tierra hasta ejemplos de acción para la conservación de especies sobre el terreno. El pabellón también puede constituir una plataforma para hacer importantes anuncios, tales como el lanzamiento de nuevos proyectos, colaboraciones y publicaciones.

Entre los colaboradores punteros del Pabellón y la más amplia Alianza 'Revertir el Rojo' se cuentan la Comisión para la Supervivencia de las Especies de UICN, Toyota, Howard Hughes Medical Institute's Tangled Bank Studios, San Diego Zoo Global, Smithsonian's Earth Optimism, On the Edge Conservation y la Asociación Mundial de Zoos y Acuarios. La iniciativa está creciendo y evolucionando rápidamente, y está abierta para que otros se unan a ella.

Modelos de Colaboración CSE

a. Durante el cuatrienio, la oficina del Presidente de la CSE desarrolló sólidas relaciones con generosos colaboradores, lo cual nos permitió enfocarnos en el apoyo a los esfuerzos de la Red de la CSE para el logro de nuestro mandato de "*estimular, promover y apoyar las acciones de conservación encaminadas a detener la disminución de la biodiversidad, evitar la extinción de especies y restaurar y conservar hábitats y ecosistemas intactos, tanto en zonas terrestres como acuáticas*". Estas contribuciones se han traducido en diferentes modelos de apoyo, como los siguientes:

- Donantes

Aquellos colaboradores que nos hacen contribuciones financieras a través de una cantidad anual de dinero que permite a la oficina del Presidente desarrollar sus actividades diarias: salarios de los miembros del equipo, gastos de oficina, viajes y honorarios de consultores, entre otros gastos. La oficina del Presidente de la CSE está profundamente agradecida por la contribución financiera de nuestros 34 colaboradores durante el cuatrienio:
Agencia de Medio Ambiente – Abu Dabi Global Wildlife Conservation, Al Ain Zoo, Disney's Animal Kingdom, Chicago Zoological Society, San Diego Zoo Global, Wildlife Reserves Singapore, Environment and Climate Change Canada, Woodland Park Zoo, Asociación Mundial de Zoos y Acuarios, Georgia Aquarium, The Deep Aquarium, Association of Zoos and Aquariums, Beauval Nature, Columbus Zoo and Aquarium, Zoo Copenhagen, Detroit Zoological Society, Asociación Europea de Zoos y Acuarios, Jacksonville Zoo and Gardens, Seaworld, Saint Louis Zoo, Indianapolis Zoo, Chester Zoo, British and Irish Association of Zoos and Aquariums, Albuquerque Biopark, Milwaukee County Zoo, Oregon Zoo, Santa Barbara Zoo, Smithsonian National Zoo, Zoo Leipzig, Honolulu Zoo, Oklahoma City Zoo, WWF Reino Unido, y Zoological Society of London.

- Contribuciones en especie

Esta es una red de colaboradores con la oficina del Presidente de la CSE con beneficios mutuos que ha ampliado considerablemente la capacidad de nuestro personal y de nuestras facilidades, lo cual incrementa el alcance de nuestro trabajo a escala mundial. Estas organizaciones (mencionadas *supra*) contrataron a Oficiales de la Supervivencia de Especies como parte de su personal y los dedicaron a apoyar a los grupos especialistas en evaluaciones, planificación y movilización para la acción destinada a salvar especies; acciones que incrementan los logros de la CSE y contribuyen a ellos.

- Aliados

Este grupo de colaboradores trabaja con la oficina del Presidente de la CSE en diferentes iniciativas relativas a prioridades de la conservación. Ellos nos ayudan a reforzar la capacidad para evaluar-planificar-actuar y también a mantener el apoyo a nuestra red para el logro de sus objetivos dentro del Plan Estratégico de las Especies de la UICN 2017-2020.

Comunicación

Esta es una nueva área de trabajo en este cuatrienio. Las comunicaciones de la oficina del Presidente de la CSE tienen por objetivo:

- Reconocer el trabajo, publicaciones, actividades e impactos de los Grupos de la CSE y de nuestros colaboradores y aliados en la conservación;
- Empoderar a nuestra red para comunicar sus acciones dentro del ciclo Evaluar-Planificar-Actuar; e
- Inspirar a otras organizaciones de conservación y posibles colaboradores acerca de cómo la red representa un ejemplo de generación de impacto.

Las comunicaciones de la CSE se implementan en colaboración con el Programa Global de Especies y la Unidad de Comunicaciones Globales de la UICN, así como con colaboradores como la Asociación Mundial de Zoos y Acuarios y la Alianza Rino de Sumatra.

Canales de comunicación

- <u>Redes sociales</u>

Hemos abierto cuentas de la CSE en Facebook, Twitter e Instagram.

En diciembre de 2019, contábamos con 2.602 seguidores en nuestra página de Facebook; 51% hombres y 48% mujeres, la mayoría de Estados Unidos (12%), Reino Unido (9%), India (8%), México (5%), e Italia (4%).

En Twitter, el crecimiento ha sido continuo desde el 5 de junio de 2019, cuando publicamos nuestro primer tweet. Hacia fin de año teníamos 1.076 seguidores: 45% hombres y 55% mujeres.

- Sitio web de la CSE de la UICN

A principios de 2020, junto con la Unidad de Apoyo a las Comisiones, reestructuramos las páginas en el sitio web de la UICN. La nueva estructura cuenta con una página de entrada (home page) que destaca los llamados más recientes hechos por la Unión para incrementar masivamente la acción de conservación de especies, ofrece acceso directo al Directorio de la CSE y menciona las actividades llevadas a cabo con colaboradores.

- Comunicados de prensa

Durante 2019, se publicaron seis comunicados de prensa: 'Sumatran Rhino Rescue as a programme to save this Critically Endangered species' (Rescate del rino de Sumatra como un programa para salvar esta especie en Peligro Crítico, mayo de 2019); 'Jon Paul Rodríguez received Whitley Gold Award 2019' (Jon Paul Rodriguez recibió el premio Whitley Gold Award 2019, junio de 2019); 'Rescue of the last Loa Water Frogs from dry habitat in Chile' (Rescate de las últimas ranitas de Loa del hábitat desértico en Chile, agosto de 2019); 'SSC Leaders' Meeting' (Reunión de Líderes de la CSE, septiembre de 2019); y 'Global Center for Species Survival' (Centro Mundial de Supervivencia de Especies, octubre de 2019).

- Informes

A través de los **SSC Quarterly Reports** (Informes cuatrimestrales de la CSE) la oficina resume sus actividades principales y ofrece un espacio para que los grupos de la CSE compartan sus logros y reflexionen sobre y discutan asuntos relativos a la conservación. Nuestra audiencia son los miembros de la CSE, la Secretaría de la UICN, la comunidad más amplia de la UICN y los colaboradores. Se puede acceder a este recurso (resource) en las páginas de la CSE del sitio web de la UICN.

SSC-EAD Partnership Reports (Informes sobre la colaboración CSE-EAD) Aquí informamos sobre los resultados del Memorando de Entendimiento de cuatro años de duración firmado por EAD, la CSE y Global Wildlife Conservation (GWC), relativo al apoyo a la oficina del Presidente de la CSE con el fin de ayudar en la implementación de aspectos clave del Plan Estratégico de Especies de la UICN 2017-2020.

Cada informe anual (annual report) contiene un breve resumen de los aspectos destacados del trabajo llevado a cabo por la oficina del Presidente de la CSE, seguido de los logros clave de la red de la CSE dentro del contexto del acuerdo.

Informe de la Reunión de Líderes. La 4ª Reunión de Líderes de la Comisión para la Supervivencia de las Especies de la UICN brindó una valiosa oportunidad para que nuestra red reforzara las colaboraciones y el trabajo en equipo para mejorar el estado de las especies en todo el mundo. El informe (report) contiene todas las actas de las sesiones plenarias y en paralelo que tuvieron lugar durante los cuatro días, destacando las decisiones que se tomaron para promover aún más los proyectos de conservación.

Informe Anual sobre las Especies. En estos informes (reports), resumimos el trabajo de cada grupo de la red – grupos especialistas, Autoridades de la Lista Roja, grupos de tareas y comités de la conservación – identifican las prioridades y examinan sus principales necesidades, mediante la implementación de Datos de la CSE.

● Directrices

***Guidelines for species conservation planning: version 1.0* (2017)** (Directrices para la planificación de la conservación de especies: versión 1.0). Estas Directrices fueron desarrolladas por miembros del ex Subcomité de Planificación de la Conservación de Especies de la CSE de la UICN durante los años 2015-2017. El objetivo fue basarse en y revisar el Manual de planificación estratégica de la conservación de especies de 2008 utilizando las diferentes experiencias de los miembros del Subcomité y otros en la planificación para la conservación de especies a través de los años.

***Guía para la planificación y gestión de especies invasoras en islas* (2018).** Esta Guía está destinada a asistir a cualquier interesado en planificar y programar la gestión de especies invasoras en islas, con el objetivo de reducir sus impactos negativos sobre un patrimonio natural rico y frágil, las comunidades y los medios de subsistencia. La Guía también se ha publicado en francés y en inglés.

***Directrices para la gestión de organismos vivos confiscados* (2019)**. Estas confiscaciones pueden ser parte de especímenes no vivientes bajo la forma de artefactos, alimentos o productos medicinales, pero, en muchos casos, incluyen ejemplares vivos. Con confiscaciones cada vez más frecuentes y a menudo con un gran número de ejemplares presentes, es importante que se apliquen enfoques de mejores prácticas para llevar al máximo el papel de conservación y el bienestar de los individuos de estos vegetales y animales. Estas Directrices tienen por objetivo brindar lineamientos sobre la mejor práctica. Ellas han sido publicadas también en chino, francés e inglés.

***Directrices de la CSE de UICN para evaluar la vulnerabilidad de las especies al cambio climático* (2020).** La predicción de los impactos del cambio climático sobre la biodiversidad representa un gran desafío científico. Se han desarrollado una serie de métodos para la evaluación de la vulnerabilidad de las especies al cambio climático (CCVA) y está emergiendo una cantidad cada vez mayor de literatura científica sobre el particular. Nuestra motivación al preparar este documento fue aliviar el desafío a que se enfrentan los profesionales de la conservación para interpretar y utilizar la compleja y a veces poco consistente literatura CCVA.

● Declaraciones de posición

IUCN SSC Position Statement on the Culling of the Mauritius Fruit Bat *Pteropus niger* (2018) (Declaración de posición de la CSE de la UICN sobre la matanza del murciélago de la fruta de Mauricio *Pteropus niger*). Como especie endémica en peligro crítico a nivel

mundial, la decisión de hacer matanzas masivas constituye una enorme preocupación para la CSE de la UICN y las organizaciones de conservación de todo el mundo dado que una reducción de la población aumenta el riesgo de extinción.

Comunicaciones en colaboración

En septiembre de 2018 se lanzó una colaboración para salvar de la extinción al rino de Sumatra. Se hicieron dos comunicados de prensa, uno acerca de la alianza y el segundo relativo a la captura de una rino hembra. También colaboramos con la National Geographic Society para promover la recuperación de especies a través de webinars, las redes sociales y el boletín Species, entre otras acciones.

8. Finanzas

Durante los dos últimos años el equipo de la oficina del Presidente de la CSE ha desarrollado un sistema de seguimiento de las finanzas que nos permitió mejorar los procesos de toma de decisiones, aumentar la eficiencia en la utilización de los recursos y también continuar dando apoyo a proyectos de conservación e iniciativas de la Red de la CSE.

Todas las cifras y resultados que se muestran en esta sección corresponden al período cerrado el 30 de junio de 2020.

Fuentes de financiamiento

Desde 2016, la Comisión ha contado con un portafolio diversificado de financiamiento, con 36 organizaciones de todo el mundo, siendo la mayoría zoos, acuarios y jardines botánicos que representan un creciente componente de nuestro apoyo para cubrir los costos de las operaciones anuales, los proyectos y las subvenciones. La Comisión recibe también una aportación anual de la Sede de la UICN para cubrir las operaciones anuales de la oficina del Presidente de la CSE. El total recibido fue de US$ 8.383.521,63 (tal como se muestra más abajo en el Informe Financiero Consolidado de la CSE). Todas esas contribuciones están categorizadas en tres tipos de fuentes: Subvenciones[1] (68%), Recaudación de fondos[2] (22%) y Fondo Operativo de las Comisiones de la UICN (10%).

Fuentes de financiamiento de la CSE 2016–2020. *(Fuente: Informes Financieros de la CSE)*

[1] Las Subvenciones son fondos que deben destinarse a proyectos específicos de la CSE o de Grupos de la CSE.
[2] La Recaudación de fondos incluye el dinero obtenido para cubrir las operaciones de la oficina del Presidente de la Comisión.

Gastos

Durante los últimos cuatro años, el 48% de los gastos de la Comisión estuvieron destinados a subvenciones para apoyar proyectos de conservación y actividades de los grupos de la CSE en todo el mundo. Mientras que el 31% fue usado para salarios y consultores de la oficina del Presidente de la CSE, el 21% restante de destinó a cubrir actividades relativas, entre otras cosas, a los costos administrativos y de oficina, tecnología y comunicaciones, y reuniones anuales[3].

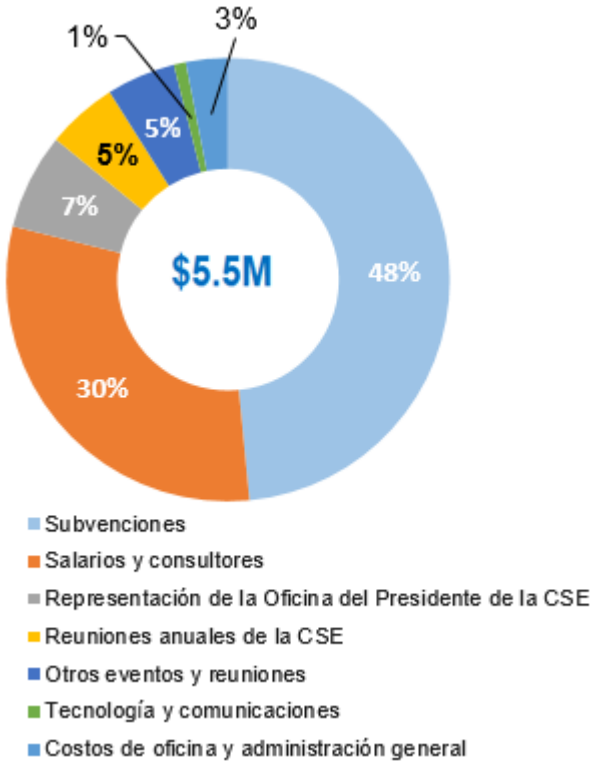

Gastos de la CSE 2016–2020. *(Fuente: Informes financieros de la CSE)*

[3] Las reuniones anuales incluyen: Comité Directivo, Comités y reuniones de la Lista Roja.

Informe Financiero Consolidado 2016-2020 de la CSE

	(USD)
INGRESOS TOTALES	**8.383.521,63**
Subvenciones	5.713.389,49
Recaudación de fondos	1.837.669,34
Fondo Operativo de las Comisiones de la UICN (FOC)	832.462,80
GASTOS TOTALES	**5.537.456,44**
Subvenciones	2.648.169,98
Salarios y consultores	1.697.034,40
Representación de la oficina del Presidente de la CSE	397.394,27
Reuniones anuales de la CSE	293.910,34
Otros eventos y reuniones	285.882,69
Tecnología y comunicaciones	41.213,03
Costos de oficina y administración general	173.851,73
SALDO	**2.846.065,18**

Basado en las fuentes de financiamiento, estos resultados pueden dividirse y analizarse en Fondo Operativo de las Comisiones (FOC) y contribuciones y gastos que no son FOC y también como un saldo por fondo hasta junio, como se muestra en las tablas siguientes.

Informe Financiero 2016-2020 FOC de la CSE

	(USD)
INGRESOS TOTALES	**832.462,80**
Fondo Operativo de las Comisiones de la UICN (FOC)	832.462,80
GASTOS TOTALES	**799.471,44**
Salarios y consultores	228.633,66
Representación de la oficina del Presidente de la CSE	201.733,12
Reuniones anuales de la CSE	246.355,18
Tecnología y comunicaciones	23.577,31
Costos de oficina y administración general	99.172,17
SALDO	**32.991,35**

Informe Financiero 2016-2020 de la CSE - No FOC

	(USD)
INGRESOS TOTALES	**5.449,335,94**
Subvenciones	3.611.666,60
Recaudación de fondos	1.837.669,34
GASTOS TOTALES	**3.595.488,91**
Subvenciones	1.644.724,79
Salarios y consultores	1.401.242,46
Representación de la oficina del Presidente de la CSE	195.661,15
Reuniones anuales de la CSE	47,555,16
Otros eventos y reuniones	282.100,00
Tecnología y comunicaciones	17.635,71
Costos de oficina y administración general	6.569,64
SALDO	**1.853.847,03**

Proyecto sobre el rino de Sumatra

Como parte de sus responsabilidades dentro de la alianza, la oficina del Presidente de la CSE gestiona, junto con GWC, el Fondo de Colaboración sobre el Rino de Sumatra, donde se reciben las contribuciones de los principales colaboradores, junto con las donaciones hechas por individuos a través de diferentes mecanismos. Hasta ahora, el fondo ha recibido USD 2.101.722,89 en contribuciones. Estos ingresos han permitido a la Alianza cubrir subvenciones para el desarrollo del proyecto en Indonesia (87,8%), salarios y consultores (5,9%), gastos de oficina (6%) y reuniones (0,3%), tal como se muestra en el gráfico y la tabla de más abajo.

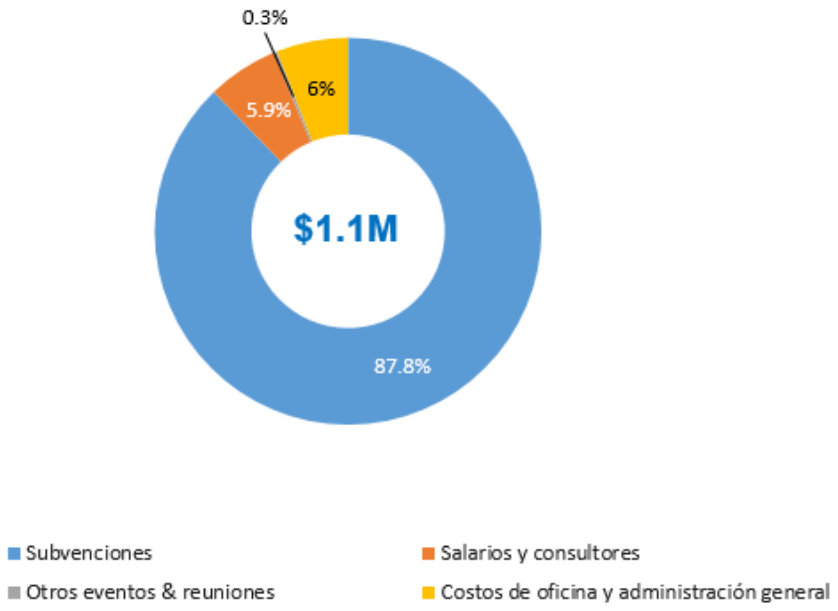

	(USD)
INGRESOS TOTALES	**2.101.722,89**
Subvenciones	2.101.722,89
GASTOS TOTALES	**1.142.496,09**
Subvenciones	1.003.445,19
Salarios y consultores	67.158,28
Otros eventos y reuniones	3,782,69
Costos de oficina y administración general	68.109,93
SALDO	**959.226,80**

La oficina del Presidente de la CSE está profundamente agradecida a esta larga lista de colaboradores que nos ofrecen un apoyo invalorable de diferentes maneras. Las contribuciones que recibimos de ustedes nos permiten concentrarnos en el apoyo a los esfuerzos de la red de la CSE destinados a alcanzar nuestra visión de “Un mundo justo que valora y conserva la naturaleza a través de una acción positiva que reduce la pérdida de la diversidad de la vida en la Tierra.” Estamos comprometidos a continuar trabajando duro, con la ayuda de ustedes, hacia la ambiciosa tarea de salvar especies alrededor del mundo.